

어진샘

2022 SPRING_VOL.119

www.saem.or.kr



봄호

CONTENT Vol.119

권두언

다른 나라와 비교한 우리나라 노인의 삶과 형편

기획칼럼

노인복지관형 인지활동서비스 사업이 나아갈 방향 '지역주민과 함께 만드는 치매친화적 마을'

소식

법인 / 북구다문화가족지원센터

동부아동보호전문기관

해운대/금곡 유치원, 어린이집

ISSUE(복지정보)

동백전의 모든 것

소식

해운대종합사회복지관

- 이용자 모집 및 프로그램 미리보기

- 소식

- 자원봉사자 & 후원자 소개

화정종합사회복지관

- 이용자 모집 및 프로그램 미리보기

- 소식

- 자원봉사자 & 후원자 소개

어진샘노인종합복지관

- 이용자 모집 및 프로그램 미리보기

- 소식

- 자원봉사자 & 후원자 소개

재가노인 / 주간보호(화정, 어진샘, 인혜재가

해운대지역아동센터 / 해운대푸드마켓

프로그램 소개

포토보이스

주민과 함께하는 1인 가구 중장년층 사회관계망 형성프로젝트 'One by One'

정신건강 위기 입주민을 위한 마음건강 서비스 사업 '지움, 지음'

여유와 공감

편안한 마음가짐을 위한 걱정지수 테스트

일출 맛집 차박지 9곳

건강정보

현대인의 눈 건강을 위협하는 안구건조증

러브피플 봉사단

부산 효사랑손나래이용봉사단

재가사례

희망의 손길을 건네주세요



어진샘 통권 119호

발행일 2022년 3월

발행인 김진옥

편집 최윤정

발행처 인천(仁泉)사회사업재단

부산광역시 해운대구 재반로12번길 16(재송동 100-9) ☎051)782-5102

디자인 디자인 앤 ☎051)852-0786

다른 나라와 비교한 우리나라 노인의 삶과 형편

지난해 발간된 OECD 36개국의 노인 관련 통계를 보다가 막연히 안 좋은 것으로 알고 있었던 우리나라 노인들의 삶과 형편이 다른 나라에 비해서도 훨씬 안 좋다는 사실을 확인할 수 있었다. 우리나라가 OECD에 가입한 지 25년이 지났지만 OECD 가입을 가능케 했던 주역이자 오늘의 한국을 일구는데 초석을 닦았던 60세 이상의 노인들은 정작 풍요의 혜택에서 소외되고 있는 것이 현실이었다.

OECD 통계에서 우선 주목되는 점은 기대수명이었다. 한국인의 기대수명은 82.4세로 OECD 36개국 중 10위를 차지할 만큼 높고 또 괄목할 만큼 높아졌다. (한국인의 기대수명은 1970년 62.3세에서 82.4세로 20.1세나 높아진 반면, 이 기간 OECD국가 평균 기대수명은 70.1세에서 80.6세로 10.5세 높아졌음) 그러나 이 수치는 한편으로 우리나라의 노인 인구가 다른 나라에 비해 급격한 속도로 많아졌다는 사실을 말해준다.

급격히 많아진 우리나라 노인들의 삶과 형편을 생각할 때 정작 문제가 되는 점은 소득의 빈곤이다. 우리나라 노인들의 소득 빈곤율은 OECD 국가 중 가장 높았다. OECD 통계에 의하면 한국은 전체 노인 중 43.8%가 중위소득 미만의 소득으로 생계를 유지하는 것으로 나타났다. 물론 OECD는 소득 빈곤율에 자산을 포함하지 않고, 연금 등 금융소득의 중위소득 50%선 미만의 소득으로 생계를 유지하는 경우 빈곤하다고 정의하고 있긴 하다. 따라서 빈곤의 정의가 주택 등 부동산 중심으로 자산구성이 이루어진 우리나라의 현실과는 맞지 않다는 비판도 있으나 한국노인들의 공적연금 수혜율이 46% 정도이고 퇴직한 후에도 비정규직 일자리를 찾아 오랜 기간 종사하고 있다는 사실을 감안하면 노인 빈곤은 부정할 수 없는 현실이다. 실제 이를 뒷받침할 한국노인의 경제활동 참가율을 보면 60세~64세 노인들의 경제활동 참가율은 61.4%(OECD 평균 53.5%)이고, 65세~69세 노인들의 경제활동 참가율은 47.6%(OECD 평균 27.4%), 70~74세 노인들의 경제활동 참가율은 35.3%(OECD 평균 16.2%)로 OECD 평균을 훌쩍 넘는다. 특히 70~74세 노인은 OECD 평균 2배 이상을 나타낼 만큼 오랜 기간 일을 해야 하는 어려운 현실을 보여주고 있다.

한국의 노인들이 먹고사는 문제에 급급하다보니 자신의 건강상태에 대해서도 부정적이고 건강이 좋지 않다는 반응이 훨씬 높게 나타난다. 예컨대 뉴질랜드의 노인들은 자신의 건강이 좋다는 반응이 86.6%인데 비해 한국의 노인은 좋다는 반응이 18.5%에 불과하다. 이는 자신의 건강이 나쁘다는 반응이 81.5%나 차지한다는 것이며, 이는 OECD 36개국 중 30위에 해당한다. 우리나라보다 더 건강이 좋지 않다고 응답하는 나라는 헝가리, 에스토니아, 라트비아, 리투아니아 등이다.

우리나라 노인의 형편이 이러다 보니 가장 부끄러우면서도 숨기고 싶은 통계가 노인자살률이다. 한국의 노인자살률은 65세 이상 전 연령층에서 OECD 회원국 중 압도적인 1위다. 2016년 기준으로 보면 한국의 노인자살률은 인구 10만명 당 65~69세는 37.1명, 70~74세는 54.9명, 75~79세는 72.5명, 80~84세는 81.5명, 85세 이상은 87.1명으로 연령이 많아질수록 급속히 높아지고 있는 현실이다. 이는 OECD 평균의 4배(65~69세)에서 7배(80~84세)에 이르는 수치다. 노인자살의 이유는 여러 가지가 있겠으나 가장 큰 이유가 경제적 어려움(27.7%)과 건강문제(27.6%)이다.

건강이 안 좋은 것이 다양한 요인들에 의해 복합적으로 영향을 받겠지만 편안히 쉼 나이에 일을 찾아 떠돌며 받는 스트레스, 육체적 부담이 가장 큰 이유라고 본다면 결국 노인이 겪는 경제적 어려움이 우리나라 노인들의 건강은 물론 삶에 가장 큰 영향을 미치고 노인들의 삶의 질을 떨어뜨리는 가장 큰 이유가 아닐까 하는 생각이 든다. 노인들의 정치지향성이 보수로 굳어져 있어 대선후보 누가 대통령이 되면 고정표인 노인들의 삶과 형편에 별 주목을 못 받을지 모른다는 염려가 들긴 하지만 그래도 오늘날 우리나라가 이만한 경제-문화강국이 되는데 초석을 닦은 노인층에 대해 좀 더 관심을 갖고 이들의 어려움을 덜어 주려는 대책이 폭넓게 마련되고 노인들에 대한 다차원적인 지원제도도 마련되길 기대해본다.



대표이사 김진욱



김진

부산가톨릭대학교
노인복지보건학과 교수

노인복지관형 인지활동서비스 사업이 나아갈 방향 지역주민과 함께 만드는 치매친화적 마을

한국의 치매유병률은 2020년 전체 노인의 10.33%로 추정되고 이는 65세 이상 노인 10명 중 한명이 치매를 진단받는 것으로 볼 수 있다. 심각한 사회문제로 확산되는 치매와 가족의 돌봄 부담을 해결하기 위해 정부는 2008년부터 노인장기요양보험제도를 시행하여 치매노인에게 요양등급에 따라 신체활동 및 일상생활 수행 지원 등의 장기요양서비스를 제공하여 가족의 부양부담을 경감하고 있다. 또한 2017년부터 치매국가책임제가 시작되었고 2020년에는 전국 256개의 기초자치단체에 보건소와 연계된 치매안심센터가 설치되어 치매관련 통합서비스를 제공하고 있다. 다행스럽게 치매환자와 가족의 경제적, 심리적 부담을 완화하는 잇따른 정부정책들이 발표되면서 치매에 대한 사회적 관심도 증대된 상황이다.

그럼에도 우리는 매일 치매노인과 가족에 관한 안타까운 뉴스를 접한다. 평생을 함께 해 온 아내가 간병에 지쳐 남편을 살해하는 간병살인, 치매에 걸린 아내와 함께 동반자살을 선택한 70대 노부부 사연, 한 겨울 길을 잃고 배회하다 저체온증으로 사망한 치매노인 기사가 연일 보도된다. 한편 치매를 앓고 있는 부모를 학대하여 노인보호전문기관에 신고 되는 사례도 증가하고 있으며 요양시설, 요양병원, 주간보호센터와 같은 시설 내 노인의 학대사례도 심각한 수준이다.

치매노인과 가족을 위해 제도, 정책, 서비스를 만들고 막대한 예산 투입을 하고 있음에도 여전히 “치매는 한 가정을 무너뜨리는 무서운 질병”으로 인식되고 있다. 국가의 치매지원 정책은 치매 돌봄 인프라 구축과 치매전담 병원 확대가 지배적이며 치매로 인한 사회문제를 의료적 관점에서 접근하고 있다. 그리고 치매에 대한 필요 이상의 두려움과 미흡한 지역사회 보호체계로 인해 나타나는 치매노인의 시설화도 사회적 문제이다. 지역사회에서 충분히 생활 가능한 신체적, 인지적 기능을 가지고 있음에도 불구하고 상대적으로 손쉬운 병원 입원을 선택하게 된다. 불필요한 입원은 치매노인의 삶의 질을 저해하고 전체적인 사회적 비용 부담이 커지게 된다.

치매는 대부분 만성적인 노인성 질환으로 예방과 관리가 가능하며 중증으로 진행되기 전까지는 지역사회 생활이 가능하다. 따라서 치매관리는 의학적 관점뿐만 아니라 지역사회기능을 고려한 사회적 접근방법도 강조되어야 한다. 세계보건기구(WHO)는 치매에 대한 글로벌 실행계획에서 치매관리에 대한 지역사회 차원의 사회적 접근법으로 치매친화적 지역사회(Dementia-Friendly Communities) 프로젝트를 제시하고 있다.

치매친화적 지역사회란 치매를 가진 사람들이 이해받고 존경받으며 필요한 서비스를 충분히 지원받을 수 있는 마을을 만드는 것을 의미한다. 즉, 치매노인과 돌봄 가족의 권리가 보장되며 사회참여가 활발하도록 필요한 서비스와 자원이 제공되는 인간중심의 지역사회보호시스템을 구축하는 것이다. 치매친화적 마을은 공공기관 뿐 아니라 지방의 소규모 상점과 같은 상업시설부터 종교, 교육, 복지, 미디어, 의료 분야의 시설과 시민단체 등 지역사회 구성원 전체가 참여한다. 치매노인이 안전하고 존엄하게 살아갈 수 있도록 지역사회의 다양한 주체들이 서로 연결되어 있으며 정보를 공유하고 문제해결에 함께 동참하는 것이 중요하다.

최근 북미와 유럽을 중심으로 치매친화적 지역사회가 조성되고 있는데 그 중 네덜란드의 호그벡(De Hogeweyk) 마을이 유명하다. 호그벡 마을은 치매환자를 위한 대규모 마을형 요양시설이다. 이 마을은 마치 거대한 영화 세트장을 방불케 한다. 요양마을에는 150여명의 치매노인이 거주하고 요양시설 직원들은 점원이나 안내원 등으로 가장하여 상주한다. 이를 통해 치매노인들의 안전하고 자유로운 일상생활을 보장하도록 설계한 것이다. 영국 스코틀랜드의 마더웰(Motherwell) 마을은 치매친화 도시디자인을 적용한 사례이다. 그리고 표지판, 조명, 휴게실 의자, 색깔, 소리 등으로 치매노인이 혼란에 빠지지 않도록 세심하게 도시환경을 개선하였다. 일본의 소도시인 오무타시의 치매친화마을 만들기 프로젝트는 주민참여형 사례이다. 매년 9월 지역주민들이 모여 치매노인 실종예방 모의훈련을 시행한다. 치매환자 역할을 맡은 어르신이 거리를 배회하면 모의훈련 참여자는 실종 의심 노인을 신속하게 발견하고 신고하는 방법을 교육 받는다. 지역주민 참여자가 매년 3천명에 달하는 이 프로젝트를 통하여 치매노인의 실종을 '나의 일', '나의 가족의 일'로 생각하는 인식전환의 계기가 되었다고 한다.

우리나라에서도 전국의 400여개 이상의 노인복지관이 치매고위험군 노인에 대한 지역사회 돌봄과 안전망의 역할을 해왔으며 자체적인 치매예방사업 및 돌봄 서비스 제공에 앞장서 왔다. 노인복지관은 지역사회에서 인지활동서비스를 제공할 수 있는 최적의 환경과 조건을 보유하고 있으며 노인과 가족 대상의 다양한 서비스 제공의 경험과 노하우도 가지고 있다. 2021년에 한국노인종합복지관협회는 노인복지관형 인지활동서비스 운영기준안을 마련하는 등 치매친화적 지역사회 환경조성을 위한 기틀을 마련하고 있다. 성공적인 치매친화적 지역사회를 만들기 위해서는 노인복지관의 역할이 더욱 강화되어야 한다. 치매노인에 대한 존중의식 확산, 주민의 적극적 참여 독려, 인간중심의 케어 가치관 확립, 지역의 잠재력 발굴 및 강화 방안을 마련하는 것이 중요하다. 모든 주민이 참여하고 연결될 수 있는 지역사회 환경조성, 적극적인 치매인식개선, 개방적인 지역사회체계 유지를 위한 봉사단체 조직화와 마을모임 활성화 전략도 필요하다. 노인복지관에서 치매예방사업과 가족상담에 필요한 치매관련 전문 인력 교육과 양성도 잊지 않아야 한다. 치매친화적 지역사회 조성은 노인복지관의 노력만으로 이루기는 어려울 것이다. 나의 부모를 위해서 그리고 미래의 노인이 될 나 자신을 위해서 지역주민 모두가 관심 갖고 동참하는 성숙한 시민의식과 행동이 요구된다.

법인 소식

김진욱 대표이사 고용노동부 장관상 수상

김진욱 대표이사는 2022년 1월 3일, 2016년부터 진행해 온 사회공헌활동지원사업의 공로를 치하하는 고용노동부 장관상을 수상하였다. 이는 지난 6년간 매년 150여명이 넘는 퇴직전문인력이 IT정보화, 사회서비스, 문화예술 등 다양한 분야에서 펼쳐온 멋진 활약의 결과물이라고 보여진다. 본 사업의 수행기관인 해운대종합사회복지관에도 축하와 찬사를 보내며, 앞으로도 퇴직전문인력들의 사회재참여 기회를 확산하고 이를 통한 고령문제 해결, 양질의 사회서비스 제공을 위해 노력해주시길 바란다.

축하합니다! 인천의 2021년 최우수직원·장기근속직원

- 최우수직원 : 해운대복지관 표현주, 화정복지관 김금희, 어진샘노인복지관 하유리, 동부아동보호전문기관 백지인, 북구다문화가족지원센터 신민주, 어진샘주간노인복지센터 여금숙, 인혜재가노인복지센터 정영미, 인천유치원 박찬미, 인천꿈나무어린이집 명확희, 인천어린이집 이득경
- 장기근속직원(10년) : 해운대복지관 홍해미, 화정복지관 유채화, 어진샘노인복지관 임소현, 이종현, 인천어린이집 김영애



직원 자녀 장학금 및 교복 지원금 전달
법인에서는 직원 복리후생의 일환으로 대학교, 중·고등학교 입학 자녀를 둔 직원에게 장학금 및 교복지원금을 지원하고 있다. 올해는 3명의 직원에게 장학금을, 1명의 직원에게 교복지원금을 전달하며 신입생들의 새로운 출발을 응원하였다.

박병현 교수 정년퇴임 소식

우리 법인의 이사로 역임 중이신 박병현 부산대학교 사회복지학과 교수의 정년퇴임 기념 음악회가 2022.2.12. 부산대학교 음악관에서 열렸다. 지난 30년간 부산대학교 사회복지학과 발전과 후학 양성에 헌신해 오신 박병현 교수에게 깊은 존경의 마음을 담아 축하를 전하며, 힘찬 인생 3막의 시작을 응원 드린다.

북구다문화가족지원센터 소식



취업자격증 교육 『달그락 쿠키 클래스』

일시 2021. 12. 1.(수) ~ 12. 2.(목) 14:00~16:00
대상 결혼이민자 10명
장소 센터 3층 조리실
내용 한국사회적응 및 취창업을 위한 요리교육



학업지원반 『2021년 결혼이민자 학력신장지원사업』 졸업식

일시 2021. 12. 4.(토) 9:30~12:30
대상 결혼이민자 15명
장소 센터 3층 학습실
내용 초,중,고 검정고시반 프로그램 참여자들을 대상으로 졸업식 및 평가회 진행



공동육아나눔터 율리점 상시프로그램 『그림책 놀이 하브루타』

일시 2022. 1. 6.(목) ~ 2. 24.(목) 10:30~12:00
대상 유아기 자녀 양육 부모 8명
장소 공동육아나눔터 율리점 프로그램실
내용 유치원 누리과정의 그림책을 읽고, 유대인 전통 교육방식인 하브루타(질문과 대화하기)로 부모들의 자아 존중감 향상 및 가정 내 자녀와 활동을 통해 자녀의 창의적 사고력 향상



성평등·인권교육 『결혼이민자 조기적응프로그램』

일시 2022. 1. 15.(토) 10:00~13:00
대상 결혼이민자 5명
장소 센터 3층 학습실3
내용 입국초기단계의 결혼이민자들이 안정적으로 정착할 수 있도록 해당 외국어별로 대한민국의 기초 법·제도, 사회적응 정보 등 제공과 부부 상호이해 교육



이중언어 활용 프로그램 『언어 두개, 기쁨 두배』

일시 2022. 1. 24.(월), 1. 26.(수) 10:00~12:00
대상 결혼이민자 10명
장소 센터 3층 활동실
내용 아빠나라와 엄마나라 명절(설날) 문화 교육, 전통의상·명절음식 체험, 지역 어르신들께 명절음식 키트 나눔 봉사활동



교류소통 DAY 『문고리 福드림』

일시 2022. 1. 26.(수) ~ 1. 27.(목) 10:00~12:00
대상 다문화가정 및 지역주민 120가정
장소 방문전달
내용 결혼이민자가 지역사회 어르신들과의 나눔활동을 통해 설명절의 의미를 함께하고 다문화 인식개선 도모

부산동부
아동보호전문기관
소식



네트워크 회의 및 협약
 12/6,27 아동학대 대응 정보연계협의체 회의 참석(김정구, 해운대구)
 12/6 제8회 가족기능강화사업 자체사례회의 참석
 12/7 지역사회보호 대상가구(김O연) 통합사례회의 참석
 12/8 금정 해피존 네트워크 12월 실무자 회의 참석
 12/10 4분기 통합사례 및 고유험군 사례회의 참석
 12/16 제10회 가족기능강화사업 사례회의 참석
 12/22 해운대구 청소년상담복지센터 실행위원회의 참석
 12/28 제3차 지역행정안전망 회의 참석
 1/12,18,20,25,27 공공연계사례회의 참석(수영구 외 5개구)
 1/18,27 아동학대대응 정보연계협의체 회의 참석(수영구 외 4개구)
직원교육 및 연수
 12/31 직원 간담회 및 중무식



사례관리 및 기타 지원사업
 12/6 학대피해아동(정O영) 의료비 지원
 12/31~1/7 결식우려가정 식료품 지원(45가정)
• 초록우산 어린이재단 지원사업
 12/20 학대피해아동 심리치료 지원 (송O 어린이집)
 1/20 맞춤형서비스 의료비 지원(노O린)
 1/14 맞춤형서비스 정리용품 지원(배O빈)
• 아름다운가게 지원 사업
 12/3 아동 심리치료비 지급
 12/24 권O우 아동 책상 지원
 12/27 황O성, 황O림 아동 난방용품지원
 12/27 아름다운가게 테마수익나눔 전달식
 12/28 황O현 아동 식료품 지원
 1/27 1차년도 아름다운가게 결과보고서 제출



사례관리 및 기타 지원사업
• 신한 SOL-Guard 지원사업
 12/7 최O원 종합심리검사 지원
 12/15 문O솔 가정복귀 적응물품 지원
 12/20 최O우 아동 종합심리검사 지원
 12/22 이O람 의복 및 생활품 지원
 1/24 이O혁, 이O수 가정복귀 위한 종합심리검사 지원
 11/22~12/14 가족재결합 프로그램 8회기 지원
• 에스알지정기탁사업
 12/6 2021년 주식회사 에스알 지정기탁 지원사업 승인
 1/20 결식우려아동 컵과일 지원(50명)



아동학대에방 캠페인 및 홍보사업
 12/2 부산동부아동보호전문기관 11월 카드뉴스(인스타그램)
 12/15 자기경찰 동행 대상 선정 알림(인스타그램)
 1/20 코지하우스 점심 후원 나눔 홍보(인스타그램)
 2/4 부산동부아동보호전문기관 1월 카드뉴스(인스타그램)



아동학대에방교육
• 맘's수호대 인형극
 12/1 인천유치원
 12/9 인형극 감사의 날 행사
 2/22 인형극 발대식



정서지원 및 코칭사업
 12/23 HAPPY멘토링 최종평가회
 2/22 HAPPY멘토링 오리엔테이션
 2/23 CHIDL서포터즈 오리엔테이션

아동보호전문기관의 다양한 소식 인스타그램에서 확인하세요.
 ≡ '부산동부아동보호전문기관' 검색

● **자원봉사자 소개** 2021년 12월 ~ 2022년 2월

맘's 수호대 인형극 공경수, 김귀애, 김혜훈, 문정남, 이경혜, 이향미, 정점옥, 최부덕, 황영란
 HAPPY멘토링 김세은, 김황욱, 신예빈, 주한솔, 최윤정

● **후원자 소개** 2021년 12월 ~ 2022년 2월

현금후원

굿네이버스 5,500,000원 / 사회복지공동모금회 5,800,000원 / 아름다운가게 15,000,000원 / 이마트해운대점 33,480원 / 지파운데이션 720,000원 / 박은영 30,000원 / 이광욱 15,000원

현물후원

아름다운가게 손소독제 8박스 406,400원 상당 / 읍소신도시점 빵 11회 1,200,000원 상당 / 코지하우스(스토리에프씨) 도시락50개, 음료수50개 545,000원 상당 / 푸드뱅크 어묵 60KG 630,000원 상당, 쌀 4포대(10KG) 111,200원 상당, 황도 통조림 72캔 46800원 상당, 생수 4박스 16120원 상당 / 박상배 카스타드 1박스, 딸기우유 1박스 35,230원 상당

유치원 어린이집 소식 (해운대구)



12/3 만4세 빨강반 유아놀이꿈터
12/6 만5세 키자니아
12/14 유치원 찾아오는 인형극
- 토끼는 왜저래



12/14 어린이집 찾아오는 인형극
- 토끼는 왜저래
12/16 유치원 짬질방 놀이
12/17 만4세 연두반 유아놀이꿈터



생필품 기부 후원
하위크(푸)저당시

12/21 유치원 생일축하식
12/24 유치원 크리스마스 축제
12/24 어린이집 크리스마스 자선파티
12/28 어린이집 생일축하식



1/4 어린이집 찾아오는 인형극
- 백설공주
1/14 어린이집 에어바운스 놀이



1/15 어린이집 신입 초대의 날
1/17 유치원 생일축하식
1/17 어린이집 생일축하식



1/19 만4세 빨강반 119 안전체험관
1/20 만4세 연두반 119 안전체험관
1/27 만3세 짬질방 놀이
1/28 만2세 짬질방 놀이



2/7 유치원 생일축하식
2/7 어린이집 생일축하식
2/18 제32회 유치원 졸업식
2/21 만4세 진급식
2/21 어린이집 우정파티&진급식

어린이집 소식 (북구)



12/2,9 북구육아종합지원센터요리체험-루돌프컵케익(희망사랑)
12/3 화명수목원 숲체험(사랑)



12/7 인형극관람(아기돼지삼형제)
12/13 북구육종 비대면인형극
- 나무늘보 릴렉스



12/14 생일축하식
12/15 블랙라이트 파티



12/16 오감영양놀이-깍두기담기
12/22 크리스마스 쿠키만들기
12/24 크리스마스 파티



1/11 1월 생일축하식
1/20 인형극 관람(백설공주)
1/25 눈의 축제



1/27 학부모 급식모니터링
1/28 설날맞이 놀이한마당
2/8 생일축하식



2/9 민속촌놀이
2/11 2021학년도 운영위원회
2/9~10 2022학년도 가입학식

동백전의 모든 것

동백전이란? 부산시의 상징화인 '동백꽃'과 화폐를 의미하는 '전(錢)'을 합성하여 만든 부산지역화폐입니다.



동백전

- 혜택) • 결제 즉시 캐시백 적립 6~10%
- 동백전 상생 가맹점에서는 현장 할인
 - 연말정산 30% 소득공제(신청시)



동백전 골목상권 특화카드

- 수영구, 북구의 골목상권 활성화를 위한 시범사업의 일환으로 출시
시범운영기간 : 21.12.24~22.03.25
- 혜택) • 기본 동백전 캐시백 10%
- 추가 캐시백 5%
 - 가맹점 자체 선할인 2%



동백전 관광카드

- 공항, 기차역, 버스터미널, 관광안내소 등에서 손쉽게 카드 수령 후, 어플로 등록
- 혜택) 캐시백 10% 혜택

☑ 동백전 사용처 : 부산시라면 어디든 OK!

부산광역시 관내 신용카드 가맹점, IC카드 단말기를 사용하는 부산시에 등록된 가맹점에서 사용 가능합니다.

☑ 동백전 사용불가능한 곳

- 대규모 점포(대형마트, 백화점, 면세점 등)
- 기업형 슈퍼마켓(롯데슈퍼, 탑마트, 홈플러스익스프레스 등)
- 직영체제 중대형 브랜드 등(스타벅스, 맥도날드, 커피빈 등)
- 복지 및 공공요금(병원, 호텔, 아파트관리비, 지방세 등)
- 기타비용(온라인 결제, 학교 공과금, 항공사, 상품권 등)

☑ 그 밖에 동백 서비스



동백통

- 지역 내 전통시장, 음식점, 중소기업 제품을 소비자가 편리하게 이용할 수 있는 공공 020서비스
- 혜택) • 가맹비, 광고비, 중개수수료 zero
- 편리한 결제서비스
 - 동백전 지역화폐 온라인 사용



동백택시

- 동백전 어플 기반의 공공택시 호출 서비스
- 혜택) • 결제 따른 10% 캐시백
- 실물카드 없이 앱 내 자동결제
 - 호출 중개 수수료 없음
 - 최대 배치범위 2km



동백몰

- 동백전 어플 기반의 부산 소상공인의 다양한 상품 및 서비스에 대한 온라인 쇼핑몰
- 혜택) • 결제에 따른 10% 캐시백
- 구매할 때마다 1% 적립금
 - 실물카드 없이 앱 내 즉시결제

이용자 모집 및 프로그램 미리보기

해운대종합사회복지관

지역주민을 위한 열린공간

어린이작은도서관

장 소 해운대종합사회복지관 2층
운영일시 월~금(09:00~18:00)
운영내용 아동/성인 권장도서 4,000여권 구비
 ※회원가입 후, 도서대출 가능
 (1인 3권, 14일간 대출가능)

보드게임도서관

장 소 해운대종합사회복지관 1층
운영일시 월~금(09:00~18:00)
운영내용 보드게임 110여종
 ※회원가입 후(연회비 10,000원), 보드게임 대여 가능
 (1인 3품목, 14일간 대여가능)

어린이날 선물나누기 후원자 모집

대 상 지역 내 저소득가정 아동 및 청소년 50명
내 용 학용품, 신발, 옷 등 어린이날 선물지원
모집기간 2022년 3~4월 中
참여방법 전화접수 후 물품지원 및 현금후원
후원계좌 부산은행 225-01-000900-1 예금주 : 해운대종합사회복지관 ※후원영수증 발행가능

고독사예방모니터링 (밀반찬 조리 및 배달봉사) 자원봉사자 모집

모집대상 밀반찬 조리 및 배달봉사가 가능한 3명 이상으로 구성된 봉사단체
봉사내용 반찬 조리 및 고독사 우려가 있는 저소득 가구(10가정)가정에 반찬 배달, 고독사예방 모니터링 진행
활동주기 월 1회(일정 조율 가능)
모집기간 접수 마감 시 까지 상시접수
신청방법 전화신청 ☎ 051-782-5005 사회복지사 유채린

아동재활교육실 및 유료심리검사 이용자 모집

대 상 36개월 이상 18세 미만 아동 누구나
내 용 언어재활, 놀이재활, 미술재활, 신체활동 프로그램
이용안내 발달재활서비스, 아동청소년심리치유서비스, 교육청특수육지원서비스 및 일반 이용가능
유료심리검사 영유아발달검사, 언어발달검사, 인성검사, 부모상담 등

퍼포먼스 아동 미술교실 이용자 모집

대 상 만 3세~초3학년 발달지연 및 장애아동
일 시 매주 금요일 13:00~18:50(50분 수업)
내 용 매월 커리큘럼을 통한 다양한 1:3 퍼포먼스 미술활동
이용안내 회당 20,000원(재료비 포함)
개인준비물 개인 여벌옷 또는 미술 가운

청소년방콕영상가요제 참여자 모집

모집기간 2022년 5월 中
대 상 부산시 내 중·고등학교 10팀, 본선진출 청소년들의 온라인 영상 가요제
내 용 매월 커리큘럼을 통한 다양한 1:3 퍼포먼스 미술활동
이용안내 회당 20,000원(재료비 포함)
신청방법 및 문의 전화 051-782-5005, 이메일 haeundae903@hanmail.net

재송1동 청년회와 함께하는 풋살교육 승승장구 참여자 모집

모집기간 ~ 2022년 3월 11일(금)
운영일정 2022년 3월~12월(매주 토요일 10시~12시)
대 상 해운대구 초등학교 4~6학년 20명
참 가 비 무료(체육보험가입은 개인부담)
내 용 발대식, 풋살교육, 수료식
지 도 자 부산아이파크 프로축구단

성인문해교실 참여자 모집

구분	세종반	훈민반	정음반
단계	초급	중급	초급
운영일정	월,수,금 10:00~12:00		화,목,금 10:00~12:00
내용	수준별에 따른 기초한글교육		
비고	1, 8월 방학 / 연회비 10,000원		

프로그램 신청방법 및 문의

복지관 내방 및 전화(051-782-5005), 이메일(haeundae903@hanmail.net)

해운대종합사회복지관 소식



운영관리 및 네트워크구축사업
12/3 4분기 운영위원회
12/14,20 동지역사회보장협의체 회의
12/13 이용자 인권교육
12/22 직원문화활동
1/3~28 동계사회복지현장실습
1/11~12, 2/10 직원교육
중장년인가구 사회관계망형성사업
'One by One'
수시 멘토링 활동
12/23, 1/21, 2/25 네트워크 회의
1/17~18 내친구를 소개합니다 진행
1/25~28 후원물품 전달
2/18,25 기타 동아리 운영



사례관리
12/13 통합사례회의
12/30,31, 2/14,21 내부 사례회의
연회 사례관리 대상자 평가, 사례관리 계획 수립
민관협력사업
12/8,22 재송2동 지역사회보장협의체 연계 고독사예방모니터링단
12/17 다복한사례관리네트워크
2/9,11,16 민관협력사업 사전회의(중1동, 송정동, 재송2동 우2동 우1동)



지역사회보호사업
수시 우유, 아쿠르트, 밀반찬, 죽, 이미용서비스, 생일서비스, 학습멘토링
월회 기관결연, 어린이재단 결연, KBS매칭그랜트 결연후원금 지원(103가정)
12/2~3 하나금융나눔재단과 함께하는 김장김치 지원(48명)
12/4 부산 행복한 교회 동행마을 연계 영세 가정 생필품 지원(20가정)
12/20~24 추곡화&손세정제&마스크 지원(49명), 크리스마스 선물(60가정), 우양재단 연계 쌀김치(50가정) 지원
1/17~2/11 KT&G 농산물박스 지원(55명)
1/24~28 2022년 설 명절맞이 후원물품 나누기 지원(65가정)
1/24~28 새마을금고와함께하는 사랑의 줌드리 운동 온라인 캠페인 방한용품(토퍼+이불세트, 전기매트, 목도리) 지원(100명)
1/27 어린이재단 2022 상성화재 1부서 아동 설 명절 특별후원금 지원(나오호 외)



<주민조직화사업>
환경보호 그린패밀리 봉사단
12/28 평가회
삼성꿈장학재단 배움터교육사업
우리동네알리기 무비동아리
12~1월 영상촬영 및 제작교육
12/27, 1/28 교강사회회의
12/30 자치회의
1/23 재능기부
1/26 체험활동
1/27 평가회
지역주민과 함께하는 온(은)택트
12/20 동지팍죽 1+1 행사



주민조직 역량강화교육 및 활동
12/15 재송1동 청년회 환경교육
재송1동 청년회 우리동네나눔천사(10가정), 크리스마스리스 나눔활동(5가정)
12/15 올레봉사단 왁스타블렛 나눔활동(10가정)
12/26~27 생생두게더 업체 환경교육 및 석고방향제 나눔활동(6가정)
12/29 동화구연활동가 '동심보수교육'
국민연금 수급자모임 올레봉사단
12/1,15 행복플러스 요리활동
12/15 사례회의 및 기념일 지원



지역주민 환경보호 및 나눔활동 "은제로" 프로그램
12/9 평가회(마크라메공예)
겨울방학 독서캠프 "나참여행 II"
~12/23 참여자 모집
1/10 오리엔테이션
1/11,13,18,20 비대면독서프로그램
평생학습주간
연말은정나누기 나눔특강 '3GO'
12/10 크리스마스 석고방향제 만들기
12/13 쌀로 만든 팔앙금 스콘 만들기



성인문해교육지원사업
12/13~17 스마트 실버 진흥
12/24 강사 간담회 진행
12/16 시화집, 나만의 레시피북 제작
12/27~29 평가회
1/17~28 방학특강 진행
노인일자리 및 사회활동지원사업
12/17 노인일자리 평가회
1/4,5 참여자 선발
1/17 수요처 선발
1/20~27 참여자 활동교육
2/24~28 참여자 간담회
인천(仁泉)노인대학
12/13 인천노인대학 참여자 대상 인권교육 진행
12/20 스퀘어아모스 트리 화분 만들기 진행
12/30 찾아가는 영화관 진행



유관기관 연계 특수학급 방과후 학교
12/15 난타발표회 및 크리스마스리스 만들기
재활교육실
12/14,20 그림책 원예수업
12/17 토달공예
12/28, 1/1, 2/25 사례회의
2/25 엄마와 아이가 함께하는 보드게임 교육



다문화가족의 행복한 이야기
12/10 부산마린시티로타리클럽 후원전달식
학업중단 숙려제 "나사랑"
12/16,17,20,21 부산국제영화고등학교 연계 상담 진행



신년년 사회공헌활동지원 사업
12/16 활동신문 제작
12/20 온택트 평가회
12/30 미니감사패 전달
자원개발 및 관리
12/15~24 2021 비대면 감사의 날 진행
1/17~28 설명절 선물 지원
1/10 후원모금할 배분(호산나어린이집)
1/19,20 신규후원체캠퍼스 외 39명 후원증서 송부
2/4 비대면 감사의 날 이벤트



시설리모델링 소식
12/9~17 부관 지하 리모델링
<커피클래스, 소강당>
- 커피클래스 오픈 무료특강
1/19,26 핸드드립 체험

축하합니다!

(축하합니다)
12월~1월 장학금 지원 : 사회복지법인 모명심사회복지재단(김○준 외), 부산센터라이온스클럽(이○석 외2), 어린이재단 선행밝은빛안교(김○별 외), 2022 저소득 가정 아동(변○경 외), 2022년 한결 꿈 장학사업(서○리)
12/1 수영로교회와 함께하는 2021 착한 책가방 지원사업 대상자 선정(박○별 외)
12/1 어린이재단 조순가정, 대리양육 및 친인척 위탁가정 아동 영양증진 지원사업 선정(김○별 외)
12/9,15 우양재단 쌀타쌀 프로젝트, 틈새계층 감장 지원사업 선정

1/12 사회복지공동모금회(김*애) 지정기탁사업 선정
1/19 (주)카카오 스마트가전 3층 물품 지원 선정
2/4 한국수출입은행과 함께하는 취약계층 겨울나기지원사업 선정
2/9 사회복지공동모금회(선보유니텍(주)) 지정기탁사업 선정
(수상내역)
12/30 2021년 해운대구 평생학습도시 조성 유공 해운대구청장 표창장 수상(김종수 강사)
12/31 2021년 평생교육(문해교육) 유공 교육부장관상 수상(해운대종합사회복지관)
12/31 올해의 해운대인-최우수직원 표현주, 우수직원 유재민

러브피플 후원소식



해운대버클리어학원
12/8 라면 406개 552,629원 상당



부산시설공단 교량관리처
12/17 패딩조끼 30벌 594,000원 상당



한국전력공사 남부산지사
1/21 명절지원(생필품) 500,000원 상당

해운대종합사회복지관

자원봉사자 소개 2021년 11월 - 2022년 1월

YAHO 봉사단

강태규, 권진근, 김건후, 김서영, 김수연, 김예나, 류다경, 성민호,
손현우, 유승희, 장금란, 정다빈, 정예영, 최민석, 황승은

재송1동 청년회

강광현, 이원호, 최석인, 김화식, 오보석, 이정일, 최용화, 이호석,
서성아, 제정민, 박관웅, 노원기

올래봉사단

류형호, 유기남, 고입분, 박귀연, 박 영, 김연희, 강정흠, 김점미,
김인숙, 정정순

사랑의 열매 나눔봉사단 노성국

재송2동 지역사회보장협의체

석두이, 김위자, 정순옥, 전병희, 정순복, 최근선, 화순자, 허숙자,
박필애, 이순천, 서영주, 허윤미, 황영희, 주복연

새싹봉사단 박경숙, 이세진, 이점희, 유미애

온제로 나눔봉사단

김은진, 우 앤, 심은영, 김성훈, 허혜경, 정선화, 김경주, 백나래,
김미혜, 정혜린, 유연정, 강은선, 송은경, 최정숙, 윤순영 이정희,
박나래, 우효선

찾아가는 창작웹툰교육 조정민, 임나리

경성대학교 연계

김영재, 최아현, 이동규, 하지수, 김다은, 윤시연, 정승은, 김동환,
정홍대, 이채연, 이서연, 박은정, 고다희, 여도영, 서승우

재송여자중학교

임수현, 이채원, 지수연, 김이레, 류현지, 연서경, 이승아, 이효정,
한유림, 최희선, 조수정, 이수빈, 노은지

부산시설공단 교량관리처

이혜자, 김동규, 이생구, 한준이, 김보섭

부산행복한 교회

서은정, 임미영, 신재원, 신은호, 강태욱, 윤정숙, 권기숙, 이은현,
이재윤, 허선형, 백경원 송미정, 이재윤, 오명희, 최한결, 최시은,
오주영, 박상재, 최지성, 강태운, 강태민, 박철웅

어진이작은도서관 정희연, 김문승

서류업무보조 정은재, 강세림, 권수연, 김현지

스마트폰 보조 김나영

디자인재능기부 정미현

노인급식지원

박소현, 강현주, 박정우, 최용우, 강민정, 김명순, 이금선, 우옥련,
장동희, 박순도, 박복순, 임정숙, 박문자, 강춘옥, 최재홍, 김신자,
최옥자, 정치순, 홍숙자, 배춘양

원바이원 멘토 오명희, 손은자, 윤희숙, 안정순, 오경신, 장삼진,

이용란, 문은덕, 이용우

무비동아리 재능기부 홍지연, 박혜윤

코로나 방역봉사 정문옥

함께해요



현금후원

(재)에이제이장학재단	900,000원	(주)이빅스해운항공	900,000원	KBS강태원복지재단	360,000원
권필상	60,000원	김지아	60,000원	묘명심사회복지재단	600,000원
박하나	5,000원	반여종합사회복지관	720,000원	부산사회복지공동모금회	3,500,000원
비비이노베이션	600,000원	사회복지법인 우리누리	400,000원	삼성뉴방외과 정정필	2,250,000원
성가정성당	150,000원	손민희	60,000원	손태란	90,000원
송재성	60,000원	어린이재단	12,580,000원	여송사회복지재단	2,000,000원
월드비전	2,100,000원	월정어린이복지재단	200,000원	유준테크	1,000,000원
이광호	30,000원	이지현	300,000원	이학식	30,000원
이명	36,760원	장미령	60,000원	장산낙시	721,000원
차지연	30,000원	최동현	90,000원	캠핑칸	300,000원
국1015 부산반여점	40,000원	한국사회복지관협회	20,000,000원	해운대구지역사회보장협의체	424,000원
해피빈	105,000원	홀플러스 센텀시티점	176,600원		

현물후원

(주)부산퍼머컬처 김치 20개 498,000원 상당 / (주)이마트해운대점 생필품 251개 8,477,331원 상당 / 7번가피자 피자 및 콜라 6개 183,000원 상당 / 강광현 식료품 20개 41,800원 상당 / 강윤오 생필품세트 1개 10,000원 상당 / 개미집 라면 50박스, 쌀 50포 3,000,000원 상당 / 고영만 칫솔 2개 10,000원 상당 / 구재현 패딩조끼 1벌 10,000원 상당 / 국민건강보험공단 해운대지사 식료품 393개 1,000,000원 상당 / 김경태 칫솔 2개 10,000원 상당 / 김권형 생필품세트 1개 10,000원 상당 / 김기수 패딩조끼 1벌 10,000원 상당 / 김기수 생필품세트 1개 10,000원 상당 / 김동주 칫솔 2개 10,000원 상당 / 김보섭 생필품세트 1개 10,000원 상당 / 김봉기 칫솔 1개 10,000원 상당 / 김수연 칫솔 2개 10,000원 상당 / 김승희 생필품 및 식료품 5세트 265,260원 상당 / 김승희 패딩조끼 1벌 20,000원 상당 / 김연숙 패딩조끼 1벌 20,000원 상당 / 김연숙 생필품세트 4개 40,000원 상당 / 김영국 패딩조끼 1벌 20,000원 상당 / 김예린 패딩조끼 1벌 10,000원 상당 / 김예린 생필품세트 1개 10,000원 상당 / 김용일 패딩조끼 4벌 200,000원 상당 / 김우현 칫솔 4개 10,000원 상당 / 김중환 칫솔 2개 10,000원 상당 / 김태순 떡 2되 28,000원 상당 / 김태욱 칫솔 2개 10,000원 상당 / 김태훈 칫솔 2개 10,000원 상당 / 김현혜 패딩조끼 1벌, 생필품세트 1개 20,000원 상당 / 남상호 생필품세트 1개 10,000원 상당 / 노상근 패딩조끼 1벌, 생필품세트 5개 90,000원 상당 / 노성우 패딩조끼 1벌, 생필품세트 2개 40,000원 상당 / 노영경 패딩조끼 1벌 20,000원 상당 / 더 맛있는 반찬 도시락 및 밑반찬 15개 41,500원 상당 / 류길상피자 재송본점 피자 15판 403,500원 상당 / 류태경 생필품세트 1개 10,000원 상당 / 미뜨모히 생리대 125개 1,001,250원 상당 / 박동재 칫솔 2개 10,000원 상당 / 박상화 생필품세트 3개 30,000원 상당 / 박주호 생필품세트 1개 10,000원 상당 / 박지현 패딩조끼 1벌, 생필품세트 2개 40,000원 상당 / 박효선 패딩조끼 1벌, 생필품세트 1개 20,000원 상당 / 반여농산물도매시장관리 사업소 배추 300방 2,400,000원 상당 / 배정인 패딩조끼 1벌 10,000원 상당 / 백종민 생필품세트 1개 10,000원 상당 / 본죽&비빔밥 수비오거리 점 전복죽 33개 396,000원 상당 / 부산울산고속도로(주) 식자재박스 142개 3,000,000원 상당 / 비비이노베이션 식료품 890개 26,700,000원 상당 / 비스타안과 두루마리후지 55개 660,000원 상당 / 사회복지법인 우양 쌀 30포, 김치 20개 2,118,000원 상당 / 삼성빅마트 식료품 127개 181,500원 상당 / 서영숙 패딩조끼 1벌, 생필품세트 1개 20,000원 상당 / 서은정 식료품 및 생필품 20세트 1,419,672원 상당 / 센텀중학교 학부모회 수제비 우 75개 112,500원 상당 / 손영호 생필품세트 1개 10,000원 상당 / 신춘례 패딩조끼 1벌, 생필품세트 1개 20,000원 상당 / 안기철 칫솔 2개 10,000원 상당 / 안병진 생필품세트 1개 10,000원 상당 / 양형수 식료품 27개 100,000원 상당 / 양혜록 칫솔 2개 10,000원 상당 / 어린이재단 손세정제 200개 885,400원 상당 / 예인헤어룩 헤어커트 1회 16,000원 상당 / 오상민 케이크 및 간식 47개 331,000원 상당 / 오씨지씨커피머신 구강용품 300개 1,914,000원 상당 / 유인제 패딩조끼 1벌 10,000원 상당 / 유정재 칫솔 2개 10,000원 상당 / 윤광민 칫솔 2개 10,000원 상당 / 윤민웅 칫솔 2개 10,000원 상당 / 음파옴파 식료품 35개 100,000원 상당 / 이규열 패딩조끼 1벌, 생필품세트 1개 20,000원 상당 / 이기혁 칫솔 2개 10,000원 상당 / 이명복 패딩조끼 1벌 10,000원 상당 / 이상우 패딩조끼 1벌, 생필품세트 1개 20,000원 상당 / 이성규 생필품세트 1개 10,000원 상당 / 이영주 생필품세트 1개 235,600원 상당 / 이재황 생필품세트 1개 10,000원 상당 / 이정현 패딩조끼 1벌, 생필품세트 2개 40,000원 상당 / 이탁근 생필품세트 2개 20,000원 상당 / 이현성 칫솔 2개 10,000원 상당 / 이혜자 생필품세트 1개 10,000원 상당 / 익명 마스크, 쌀, 김치 등 1,848,340원 상당 / 임종현 패딩조끼 1벌, 생필품세트 2개 40,000원 상당 / 장호중 생필품세트 1개 10,000원 상당 / 재단법인 아름다운가게 헤어볼룸미스트 40개 220,000원 상당 / 재단법인 홀플러스 이파란재단 의류 및 물품 2,797개 19,314,177원 상당 / 정병기 생필품세트 1개 10,000원 상당 / 정세일 패딩조끼 2벌, 생필품세트 2개 40,000원 상당 / 조경주 패딩조끼 1벌, 생필품세트 1개 20,000원 상당 / 조선히호텔앤리조트 부산 참가림 48개 237,600원 상당 / 조승현 생필품세트 1개 10,000원 상당 / 조용훈 생필품세트 1개 10,000원 상당 / 조현아 파스 6개 22,200원 상당 / 주기철 식료품 27개 100,000원 상당 / 주식회사 낙지볶음개미집 쌀 100포, 라면 100박스 6,000,000원 상당 / 주식회사 오토파이 식료품 60개 100,000원 상당 / 주윤혁 생필품세트 1개 10,000원 상당 / 주희영 생필품세트 1개 10,000원 상당 / 죽이야기 해운대백병일점 주 30개 315,000원 상당 / 지티피코리아 수건세트 100개, 담요 100개 3,865,000원 상당 / 최영택 패딩조끼 1벌, 생필품세트 2개 40,000원 상당 / 최인석 생필품세트 1개 10,000원 상당 / 최창원 칫솔 2개 10,000원 상당 / 최홍림 칫솔 2개 10,000원 상당 / 최희상 생필품세트 1개 10,000원 상당 / 국1015 부산반여점 밑반찬세트 13개 227,000원 상당 / 크레이지11 주식회사 축구화 36켤레 1,111,000원 상당 / 탑클레스 생리대 125개 1,001,250원 상당 / 파리바게트 좌동점 케이크 6개 165,000원 상당 / 푸드뱅크 빵 980개, 생수 300개, 황도 55개 3,100,220원 상당 / 한국교통안전공단 온누리상품권 400,000원 상당 / 한국사회복지관협회 농산물박스 55개, 마스크 500개 등 6,600,000원 상당 / 한국전력공사 남부산지사 식료품 221개 500,000원 상당 / 한동남 칫솔 2개 10,000원 상당 / 한동식 칫솔 2개 10,000원 상당 / 한영준 칫솔 2개 10,000원 상당 / 함양쌀유통 쌀 10포 70,000원 상당 / 해운대구지역사회보장협의체 바디워시 15개, 바디스크럽 20개 593,450원 상당 / 해운대구청 복지정책과 소독액 3개 130,230원 상당 / 해운대버클리여학원 라면 406개 552,629원 상당 / 한정화 칫솔 2개 10,000원 상당 / 화인마취통증의학과 서면점 의류 230벌 19,800,000원 상당 / 황석우 패딩조끼 1벌 24,000원 상당 / 황준성 칫솔 2개 10,000원 상당

○ 해운대푸드마켓(뱅크)

현물후원

고래사머묵 어묵 1,000,000원 상당 / 동부청과 과일 300,000원 상당 / 디엔디이 라면 600,000원 상당 / 오투기 식재료 6,300,000원 상당 / 팔도 라면 300,000원 상당 / 감성축산 돈육 300,000원 상당 / 녹원푸드 700,000원 상당 / 떡볶는사람 맛디다 떡 330,000원 상당 / 미포깡집 7,000,000원 상당 / 중앙청과 농산물 500,000원 상당 / 서울우유 음료 1,400,000원 상당 / 은하상사 식재료 400,000원 상당 / CU한양수자인점 생수 3,000,000원 상당 / 익명 식재료 8,200,000원 상당 / 총각떡집 떡 400,000원 상당 / 카페해운대1994 음료,빵 1,100,000원 상당 / 사랑공동모금회 쌀,라면,삼푸 7,000,000원 상당 / 안심정사 쌀 6,300,000원 상당 / 개미집 라면,쌀 6,000,000원 상당 / 이마트 생필품 5,000,000원 상당 / 한국해상연료 라면 400,000원 상당 / 부산울산고속도로 식재료 3,000,000원 상당 / 비비이노베이션 식재료 7,200,000원 상당 / 롯데제과 과자류 4,700,000원 상당 / 풍성에프앤비 간장 400,000원 상당 / 대한제당 황도 1,500,000원 상당 / GS슈퍼 대동점 식자재 13,000,000원 상당 / CJ제일제당 식재료 2,000,000원 상당 / 엔젯오리진 크릴오일 2,000,000원 상당 / LG생활건강 생필품 3,000,000원 상당 / 대상청정원 식재료 3,000,000원 상당 / 푸레쥬르 센텀점 외 빵집 32개 기관 빵 및 식자재 155,909,554원 상당

○ 인천(仁泉)법인후원

현금후원

구지은 90,000원 / 김진욱 1,000,000원 / 사회복지공동모금회 5,000,000원 / 서명교 90,000원 / 이강복 3,000원 / 최애순 15,000원

이용자 모집 및 프로그램 미리보기

화정종합사회복지관

2022년 장애인복지프로그램 보급사업 '통통쉐프'

운영기간 2022년 2월 ~ 11월
 대상 만 10세 ~ 18세 지적장애 아동·청소년 10명
 내용 요리활동 중심의 장애아동 일상생활 적응행동 및 의사소통 능력향상 프로그램

2022년 건강마을 만들기 사업 '동네 한 바퀴-화정RUN' 참여자 모집

모집기간 ~ 2022년 3월 18일(금)
 운영기간 2022년 3월 21일(월) ~ 4월 8일(금) / 월~금 13:00~15:00
 대상 금곡주공4단지 지역주민
 장소 복지관 앞마당 → 금곡주공 4단지 일대
 내용 금곡 주공 4단지 내 한 바퀴 이상 산책

2022년 지역 내 경력단절 여성을 위한 캘리그래피 교육 '소소캘리' 참여자 모집

모집기간 ~ 2022년 3월 11일(금)
 운영기간 2022년 3월 16일(수) ~ 6월 22일(수) / 매주 수요일 10:00~12:00
 대상 복구에 거주하는 경력단절 여성 10명
 장소 복지관 3층 학습실3
 내용 캘리그래피 교육을 통해 전문 기술을 습득하여, 경력단절 여성의 자립지원 및 지역사회 내 재능환원의 기회 제공

2022년 노인 한복 디자이너 양성을 위한 '할매 의상샵' 참여자 모집

모집기간 ~ 2022년 3월 31일(목)
 운영기간 2022년 4월 5일(화) ~ 6월 9일(목) / 매주 화, 목요일 14:00~16:00
 대상 복구에 거주하는 60세 이상 여성노인 10명
 장소 복지관 3층 홈패션실
 내용 생활한복 교육을 통해 우리 옷 제작 기술을 습득하고, 직접 제작한 한복을 착용 후 런웨이 활동을 통해 지역주민들에게 한복의 멋 전파

노인특성화 정보화 교육 '키오스크 교육 및 실전체험' 참여자 모집

모집기간 ~ 2022년 4월 8일(금)
 운영기간 2022년 4월 14일(목) ~ 5월 26일(목) / 매주 목요일 13:00~14:50
 대상 키오스크 교육 참여를 희망하는 60세 이상 노인 9명
 내용 티켓 예매, 은행, 병원 등에서 광범위하게 활용되는 키오스크 기계를 실제 상황에 따른 유형별 사용방법 교육 및 실제 현장에서의 실전체험 진행

2022년 노인특성화 '남자의 향기PG' 참여자 모집

모집기간 ~ 2022년 4월 1일(금)
 운영기간 2022년 4월 7일(목) ~ 7월 14일(목) / 매주 목요일 10:00~13:00
 대상 무기력한 60세 이상 남성독거노인 10명
 장소 복지관 내 3층 조리실
 내용 O/T, 밑반찬 요리 배우기, 요리 나눔활동, 특별한 날 특별한 행복(나들이), 평가회

2022년 노인특성화 전문가양성과정 '도시농부-식물관리사' 참여자 모집

모집기간 ~ 2022년 3월 31일(목)
 운영기간 2022년 4월 7일(목) ~ 6월 16일(목) / 매주 목요일 13:00~15:00
 대상 식물에 관심이 있고 봉사가 가능한 50대 이상 노인 및 예비노인 10명
 장소 복지관 내 3층 학습실2 및 뒷마당
 내용 식물관리 관련 기술을 습득하고, 교육 수료 후 지역 내 반려식물 및 단지 내 화단 관리 재능기부활동

2022년 노인특성화 '바둑 및 장기 교육PG' 참여자 모집

모집기간 2022년 3월 ~ 12월(상시모집)
 운영기간 2022년 3월 ~ 12월 / 매주 월~금요일 14:00~17:00
 대상 60세 이상 노인 15명
 장소 복지관 1층 보드랑
 내용 바둑·장기 교육 및 참여자 간 개별 대국 진행, 바둑·장기 기술 능력 함양과 연습

독거장애노인 심리, 정서 및 지역관계망 구축 PG '다섯손가락' 봉사자 모집

모집기간 ~ 2022년 3월 중
 운영기간 2022년 3월 ~ 12월
 운영일시 월 2회(결연 대상자와 시간조율)
 대상 중, 고등학생 및 성인 자원봉사자 20명
 내용 자원봉사자와 독거장애노인과의 결연식을 통한 연계 어르신 특장 파악 및 월 2회 '너나들이 활동'을 통한 연계 어르신에게 건강 관련 프로그램 제공

화정종합사회복지관 소식



어린샘공부방
12/23 비대면 컵케이크 만들기 체험활동
매주 수 원어민중국어 교실
매주 4회 온라인학습컨텐츠 '엘리하이' 교육
청소년공부방
12/4,11, 1/8,15, 2/5,12 보드게임 특강
12/15,23 문화활동(트리 및 컵케이크 제작)
12/18, 1/29, 2/26 미술특강
아동발달지원센터
12/27, 1/17, 2/21 장애사례회의
1/17~28 발달재활, 유아달 모니터링
2/3~28 알쏭달쏭 그림심리검사
2/7~18 마중물, 일반 모니터링
매주 목 장애아동 체육교실



사례회의
1/6, 2/10,23 일반한 대상 선정회의
1/24, 2/16 사례관리 대상자 선정 관련
통합사례회의
네트워크
12/6, 1/18, 2/22 빛어울 네트워크
1/18 금곡화명지역 희망의사다리
민관협력 사례관리 구축사업
12/22, 1/26, 2/23 민관협력 실무자 간담회
12/28~29 2021년 준사례관리자 평가회
1/20~2/3 2022년 준사례관리자 사업설명회
수시 준사례관리자 대상 '의뢰
독거장애포노인 심리정서지원PG '다섯손가락'
12/24 외식지원



알코올 고위험군 조절능력 향상을 위한 '씨앗모임'
12/5,20, 1/17, 2/7,21 서예교실
12/13,21, 1/24, 2/14,28 색종이교실
12/13, 1/17, 2/14 자조모임
12/16, 1/26, 2/17 지역사회 환원
정신질환자 여가지원PG '행복드림'
12/3, 1/7, 2/4 자조모임
12/8, 1/12, 2/9 여가PG
12/14, 1/24, 2/21 요리교실
12/16, 1/13, 2/24 정다움 네트워크
12/17 문화활동 및 우리마을플로깅 시상
12/27,30 태블릿 교육
2/17 정다움 네트워크 협약식



디지털 배움터
매주 수,금 아동컴퓨터 교육
12/2,9,23 노인 키오스크 교육
12/16 노인 키오스크 체험활동
노인 및 예비노인 전문기양성과정 캘리그라피'
12/7,14 캘리그라피 교육
12/14 종강식
12/21,28 자조모임 및 재능기부봉사
노인사회활동지원사업
12/1~15 2022년 참여자 신청 접수
1/13~18 참여노인 안전 및 활동교육
1/18~ 활동개시



사회복지관 비대면 서비스 활성화 사업 '홍미자 채널'
12/10 위드코로나 중단과 부산북구 2차 긴급생활지원금 안내
12/17 만세거리 및 구포국수 체험관 소개
12/23 다올하우스 소개
1/7 22년 바뀌는 정책 및 제도
1/24 세배예절 및 차례상 차리는 방법, 설명절행사
2/11 달라진 코로나19 검사 및 재택치료방법
2/25 가정에서 쉽게 따라할 수 있는 건강운동
화정실버대학
매주 수 노래교실
매월 2주 수 실버인의 덕목 카드문자 발송



성인문해지원사업 '실버클라스(CLASS)'
주2회 문해특성화 영어교육, 컴퓨터교육, 수학교육
12/17 문해특성화 수학능력시험
12/20 문해특성화 영어말하기대회
평생교육 및 취미여가지원프로그램
12/28~2/9 매주 수 어르신 힐링공연 '언제나 봄' 공연 관람
문화예술교육 지원사업PG '예(藝)술(術) 한 잔의 여향'
12/29,16 전통음악예술 및 음악치유활동
평생학습 활성화 지원 사업 '차곡차곡 수납왕'
12/22 독거가정 대상 재능기부활동



노인의 올바른 식습관 형성 및 영양관리PG '건강 푸드테라피(3기)'
12/7 예코건강특강 및 평가회
집단의미치료 및 원예심리PG '생명사랑마을'
12/2,9,16 화상기법 집단상담 및 원예, 웃음치료 및 레크리에이션PG
정신건강 위기입주민 마음건강 서비스 '지움,지움'
12/8, 1/12, 2/9 자조모임
12/8, 1/12, 2/9 힐링PG
12/20, 1/17, 2/14 요리PG
12/22, 1/26, 2/23 웃음치료
12/27, 2/28 외부활동
1/12, 2/9 대상자 선정회의



지역사회보호사업
12/7~31 2022년 식자재납품업체 선정(세림글로벌)
1/6,25 이동세탁서비스
1/13,14 희망의사다리 결식예방사업
1/25~28 설날한마당 행사
주1회 경로식당 대체 반찬 지원
주1회 일반찬 지원
월1회 이미용서비스
월2회 한시사랑협회 부산지회 연계 효자침 한방무료진료
월1회 서울우리요양병원 연계 한방무료진료



무엇이든 부탁하는 '돌봄활동가 양성사업'
12/9~14 2021년 2기 개인 맞춤 재활운동 최종평가
12/16, 1/19, 2/16 돌봄 대상자 평가회의
12/23 2021년 평가회
1/2~31 2022년 개인 맞춤 재활운동 참여자 모집
1/27 2022년 사업설명회
2/3~28 주 2회 개인 맞춤 재활운동(8명)
건강앰버지다
12/8, 1/12,26, 2/9,23 건강증진PG
1/26 사전검사



운영관리사업
12/1 4분기 직원 안전교육
12/7 4분기 운영위원회
12/9 마을건강센터사업 지도점검
12/13~17 2021년 직원성과평가
1/10~21 사회복지사 동계실습
2/17 1분기 직원 안전교육
2/18 2021년 보조사업 검증보고
화정실버봉사단
매월 3,4,5주 목 일반한 자원봉사
12/23~24 찾아가는 산타데이(DAY)
12/23,28 재능기부 랜선공연(한국무용, 장구민요, 어쿠스틱밴드)



주민조직화 사업
12/2 거버넌스 화정마을 계시판 정비
12/4, 1/8, 2/5 마을공동체 간담회
12/27~31 후원자 감사의 날 행사
12/29~31 자원봉사자 감사의 날 행사
월2회 마음나누미
매주 월 방범지킴이 활동
매주 화 화정마을 방역지킴이 활동
노인권익증진
12/27~31 노인권익증진 캠페인

축하합니다!

12/2 어린이재단 조손가정, 대리양육 및 친인척 위탁 가정 아동 영양증진 지원사업 선정(4명, 김장김치 및 농축식품 지원)
12/15 KT&G복지재단 친환경 농산물 지원사업 선정(76명, 곡물키트 지원)
12/17 어린이재단 취약계층 영양지원사업 선정(4명, 식료품 지원)
12/20 밀알복지재단 2021년 제 3차 ABC마트와 함께하는 아동·청소년 지원사업 선정(29명, 아동 산발 지원)
12/31 2021년 올해의 화정인 시상 '최우수직원 사회복지사 김금희', '우수직원 사회복지사 김희정'
1/6 2022년 장애인복지프로그램 보급사업 3차년 선정(통통체프)

1/10 사회복지법인 네트워크 코로나19 긴급지원사업 선정 (생계비 150만원 지원, 표*육*다)
1/18 어린이재단 저소득 가정 아동 장학금 지원사업 선정 (2명, 1인당 장학금 40만원 지원)
1/21 KNN복지월석문화재단 쌀20kg 96포, 500만원 및 장학금(1명, 100만원) 지원
1/26 한국수출입은행과 함께하는 취약계층 겨울나기 지원사업 선정 (5세대, 난방비 및 겨울나기 물품지원)
1/27 ㈜SK 지정기탁사업 선정(기능보강 500만원 지원)
2/18 2022년 평생학습 활성화 지원사업 선정(소캘리, 할매 의상상)
2/21 2022년 자유학년제 지원사업 선정(꿈빛카페)

러브피플 후원소식



사단법인 사회적기업연구원
12/29 상생꾸러미 100박스 10,000,000원 상당



밀알복지재단, ABC마트 부산서면태화점
1/6 아동 운동화 29켤레 1,711,000원 상당



부산진구 재향군인회(부회장 민병하)
1/19 라면 50박스 1,200,000원 상당

화정종합사회복지관

자원봉사자 소개 2021년 11월 - 2022년 1월

화정종합사회복지관

문해교실 박연숙, 박순득

어린샘공부방 김예지, 안수민

직원식당 봉사자 박수희, 황정희, 주배돈

경로식당 배달 봉사자 주배돈, 최일생, 장인선, 강남옥, 허정수

금곡동 적십자봉사회 하경희, 배재련, 황정희, 염국태, 이인재,

이진순, 최필자, 이수현, 이향선

뉴희망봉사단 이유림, 라명옥, 이용준, 안성경, 이가연, 이복희

밀반찬 배달 개인봉사자 조광래, 임형필, 최일생, 임춘식

작은나눔봉사단

김명자, 노인숙, 배영옥, 윤인자, 신맹자, 양한결, 서귀복, 조수복,

홍지유, 허선례, 현만석

前)송전담대표회 이숙자, 황정희, 김정혜, 박수희, 배재련

푸른솔 봉사대

김순덕, 정주자, 이호자, 백근선, 설진우, 박혜련, 설진우, 이정자,

박두연

해바라기 봉사대 황정희, 박수희, 이숙자, 배재련

화정실버봉사단 윤춘자, 배성모, 박영태

대한안마사협회 부산지부 박규태, 김현동

하나사랑협회 부산지회

강 유, 강연화, 이기휴, 김지혜, 김나영, 신귀남, 최향심, 최완중,

임수산, 박해미

서울우리요양병원 이정애

진료실 김명성

이미용서비스 박순희, 김지우, 이종숙, 김혜진, 김자용, 백주남

청소년공부방 멘토링 안수민, 김예지

이동세탁서비스 박강호, 홍수금, 윤갑선, 강금옥, 정은희

화정재가노인지원서비스센터

해바라기봉사대

이숙자, 황정희, 배재련, 박수희, 김효점, 김정혜, 우유자, 박해미

작은나눔봉사단

서귀복, 조수복, 신맹자, 윤인자, 노인숙, 허선례, 이유진, 전호진,

양한결, 김명자, 이영희, 배봉철, 박경숙, 이승우

화정실버봉사단 윤춘자, 배성모, 박영태

금곡적십자 하경희, 최필자, 이수현, 이인재, 염국태, 이향선

푸른솔봉사대

설진우, 정주자, 박혜련, 박두연, 백근선, 김순덕, 이호자, 이정자,

정성임, 박연자

뉴희망봉사단

이가연, 이유림, 이복희, 이용주, 라명옥, 안성경, 이용준

NH부산울산지역본부

김진우, 한우근, 원희정, 임윤서, 이재호, 심상운, 박상규, 이종오,

엄영찬, 김형주, 문형진

개인봉사자

김진석, 허민혁, 권도운, 허선진, 김유진, 최윤정, 최효정, 류아나,

전병준, 최해경, 최일생, 허정수

북구다문화가족지원센터

Friends 나눔 봉사단

응우엔훤녀, 이아영, 정지유, 니안리, 장메이링, 이아영, 타츠미마리, 양진

아, 김향화, 왕이웨이, 양진아, 하지은, 강디나라, 이정춘, 신타모니짜, 진

저, 엄나연, 셀비안드리안느, 브라운사브리다레, 데이사역띠안드라, 팜

티푸옹, 오유지, 아쁘리안띠아슬닝드리야, 고송죽, 누엔티김수엔, 레티흐

영, 장서이, 송멜린다, 최민진, 레티검띠엔, 길라란마이하트, 장진리, 아기

리지셀아라가, 아테페, 카자마마미, 반노포바바르노, 마리조이스

어울림 나눔 봉사단 이주은

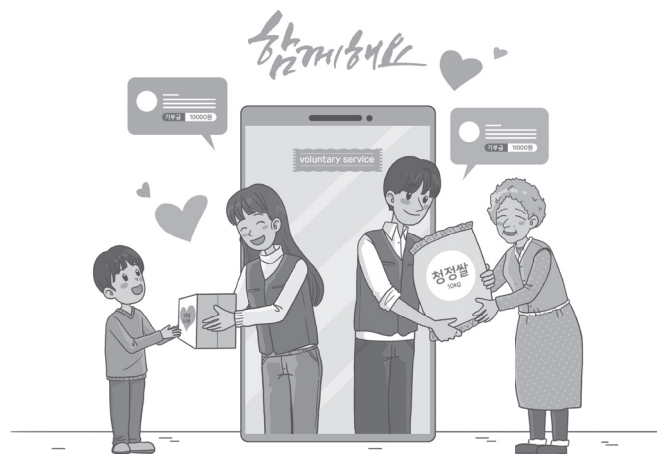

현금후원

강선이	9,000	박말련	9,000	이영심	15,000	금곡동 청소년지도위원회	90,000
고승미	30,000	박순우	3,000	이현진	9,000	부산호포차량사업소	724,000
곽세환	10,000	박정희	9,000	임영미	30,000	다울푸른도장	90,000
권양희	40,000	박준형	15,000	장미애	15,000	명그랑돼지저금통	933,100
김경순	15,000	배주현	30,000	장애라	13,000	부산은행	1,500,000
김금희	20,000	서성희	9,000	장현숙	9,000	북부산우체국	500,000
김도섭	150,000	서영호	90,000	정선혜	100,000	사랑의전화복지재단	300,000
김순영	100,000	성정애	150,000	정진식	60,000	아이들과미래	3,650,000
김우찬	30,000	안유주	220,000	정해석	15,000	인천사회사업재단	5,000,000
김윤아	5,000	오난희	9,000	조현희	30,000	정암요양보호사교육원	1,050,000
김정덕	20,000	원상이	30,000	최경란	9,000	주식회사 흥흥이앤지	500,000
김종남	30,000	윤원식	15,000	최무임	20,000	지파운데이션 사회적협동조합	600,000
김진철	10,000	윤혜은	60,000	최은채	9,000	초록우산 어린이재단	4,300,000
김혜경	30,000	이경은	15,000	최한동	30,000	한국사회복지관협회	1,350,000
김희정	4,000	이경희	30,000	현영선	30,000	해피빈	472,600
마복름	60,000	이근자	20,000	황성현	15,000	익명	570,000
민갑연	150,000	이연숙	9,000	골드존	200,000		

현물후원

(주)마이다스손컴퍼니 양말 50개 100,000원 상당 / ㈜유칼릭스 번기세정제 26,400원 상당 / 김순영 굴 1박스 10,000원 상당 / 나노워터스 정수기 필터 33,000원 상당 / 민병하 KF94마스크 12,600장 및 라면 50박스 4,350,000원 상당 / 밀알복지재단&ABC마트 부산서면태화점 신발 29켤레 1,711,000원 상당 / 부산광역시의회 떡국떡 48개 및 곰탕 81개 300,030원 상당 / 북구청 KF94마스크 4,400장 및 조기 1박스, 라면 40박스 1,597,000원 상당 / 북부산농협금곡지점 쌀 20kg 2포 100,000원 상당 / 브레드 오 빵 40개 113,800원 상당 / 사단법인 사회적기업연구원 상생꾸러미 100박스 10,000,000원 상당 / 서귀북(작은나눔봉사단) KF94마스크 70장, 비피더스 100개, 영양밥 150개, 양말 50개 308,900원 상당 / 성풍솔레드 주식회사 김치 10kg 100박스 4,000,000원 상당 / 세정유통 구포국수 400세트 400,000원 상당 / 서울우리요양병원 떡국떡 및 곰탕 164개 300,450원 상당 / 손보경 쌀 20kg 2포 100,000원 상당 / 아이들과미래 농산물꾸러미 10박스 500,000원 상당 / 오렌지약국 파스 60장 180,000원 상당 / 위인숙 야쿠르트 276개 55,200원 상당 / 이광훈(새부산라이온스) 쌀10kg 30포 750,000원 상당 / 이상돈(금곡동청소년지도위원회) 케익 3개 90,000원 상당 / 익명 생배추 300포기, 김장김치 등 8박스, 쌀 20kg 1포, 굴 2박스 1,013,820원 상당 / 재단법인 넥센셀석문화재단 쌀 20kg 96포 5,000,000원 상당 / 주식회사 세림글로벌 양념선물세트 2개 36,000원 상당 / 최주형 운동화 2켤레 및 커피잔세트 12개 200,000원 상당 / 탑마트 핫반 5개 및 3분 카레 15개 68,000원 상당 / 한국사회복지관협회 요소수 1개, KF94마스크 9세트, 김치 10kg 48박스, 농산물키트 76박스 7,945,000원 상당 / 한국전력공사 북부산지사 어진샘공부방 환경개선 지원(바닥재 교체공사) 1,497,100원 상당 / 한국토지주택공사 부산울산지역본부 온누리상품권 110장 1,100,000원 상당 / 홍석우, 홍유찬 도시락 30개, 사골곰탕 400개, 떡국떡 400개 2,287,500원 상당

화정재가노인지원서비스센터

현금후원

곽재호 15,000원 / 권민수 30,000원 / 송해진 30,000원 / 김지윤 30,000원 / 이경희 30,000원 / 이재훈 60,000원 / 이지우 28,000원 / 이진형 60,000원 / 익명 100,000원

현물후원

맷돌순두부 순두부찌개 5개 및 가격할인 60,000원 상당 / 북구청 KF94 마스크 2,000개 500,000원 상당 / 부산재가노인지원협회 천연비누 46개 253,000원 상당 / 아름다운가게 손소독제 10박스 350,000원 상당, 손세정제 200개 240,000원 상당 / 채움밥상 체육순두부한상 할인 40개 36,000원 상당 / 익명 초코파이 1박스 7,980원 상당, 실버카 1대 91,000원 상당

북구다문화가족지원센터

현금후원

정현민 90,000원 / ㈜보문통상 이상규 150,000원 / 민병하 300,000원 / 이수재 50,000원 / 박성흠 50,000원 / 익명 220,000원

현물후원

파리바게트 금곡점 빵 1,008개 2,304,000원 상당 / 부산시 건강가정지원센터-KT&G복지재단 해피산타키트 30세트 1,200,000원 상당 / 덕포자동차 운전학원 장내기능도로주행할인권 2,365,000원 상당 / 아모레퍼시픽-사랑의열매중앙회 화장품 및 생활용품 150개 1,474,000원 상당 / 북부산농협 멀티슈 및 각티슈 각 50개 185,000원 상당 / 북구청 KF94마스크 2,000매 500,000원 상당 / 민병하 KF94마스크 7,400장 1,850,000원 상당 / 대한불교 천태종 삼광사 김치 300kg 1,200,000원 상당

이용자 모집 및 프로그램 미리보기

어르신샘노인종합복지관

사회공헌활동 기부은행 참여자모집

모집일자 수시

대 상 - 돌봄대상자 : 사회공헌활동 기부은행 사업에 회원 등록을 한 만 65세 이상의 노인 중 노인 장기요양보험 등급외자
- 돌봄봉사자 : 만 13세 이상 누구나 참여가능(2인1조로 활동권장), 단 만 19세 이하는 반드시 동성의 성인과 함께 동행

내 용 돌봄봉사 시간을 점수화하여 돌봄 포인트로 축적관리하고 이를 65세 이후에 본인이 사용하거나 돌봄이 필요한 가족 또는 제3자에게 기부하는 제도

참여방법 - 돌봄대상자 : 인테이크(개별상담)→서비스이용동의서→대상자선정→서비스 이용
- 돌봄봉사자 : 가입→기초교육신청→기초교육 및 실습 이수→돌봄활동 실행

지역사회소통협력사업 단체모집

모집일자 수시

대 상 지역 발전 및 조성 노력에 동참하고자 하는 지역주민 및 기관(단체)

내 용 협력체계를 구축하여 지역사회 서비스 인프라를 정비해 주민들의 자발적인 참여로 작은 변화를 이끌어내는 과정을 반복하면 사회 혁신의 기반을 마련하고, 갈등 구조를 해결하면서 시민들의 삶의 질을 높인다.

참여방법 발굴→기관 방문→사업안내→MOU협약→자원확보 및 협력

독거노인·장애인응급안전안심 서비스사업

모집일자 수시

대 상 만 65세 이상 국민기초생활수급자, 차상위계층 또는 기초연금수급자로서 독거노인 및 상시 보호가 필요한 장애인

내 용 안전사고의 예방을 위하여 독거노인 및 장애인 가구의 취약실태, 대상자의 환경변화 등을 확인하고 대상자 가정에 응급안전안심서비스 맥내장비를 설치하여 응급상황 발생시 119소방청에 빠른 연결 및 필요한 조치 실시

참여방법 주민센터 방문 신청→신청 자격확인→접수→대상자 상담→시군구 승인→서비스 제공

영화 동호회 회원 모집

모집일자 5월 31일까지

대 상 지역사회 내 만 60세 이상 어르신 중 동호회 활동에 관심 있는 자(백신 3차 접종완료자)

내 용 영상제작 및 대본 작성 배우기, 주제에 따른 영상 대본 작성 및 촬영 참여

참여방법 사무실 내방 및 전화 문의

노인권익증진사업 은나비봉사단 봉사자 모집

모집일자 3월 31일까지

대 상 지역사회 내 만 60세 이상 어르신 중 노인인권 및 학대예방활동에 관심있는 자(백신 3차 접종완료자)

내 용 노인권익 증진 옹호 및 학대 예방 활동 진행

참여방법 사무실 내방 및 전화 문의

근육이완교실 참여자 모집

모집일자 3월 21일~3월 25일

진행일자 4월 4일 ~ 4월 29일 / 총 8회기

대 상 만 60세 이상(백신 3차 접종완료자)

내 용 관절의 가동 범위를 증가시켜 주며 노인들이 신체활동을 할 때 쓰는 근육을 부드럽게 사용하는 운동 및 스트레칭

참여방법 건강교육실 내방 후 참여신청서 작성

백세총명두뇌건강 참여자 모집

모집기간 3월 14일 ~ 3월 25일

진행기간 3월 29일 ~ 9월 20일 (매주 화요일)

대 상 만 60세 이상 (백신 3차 접종완료자)

내 용 다양한 영역의 인지프로그램을 통해 통합적 치매예방을 관리

참여방법 사무실 내방 후 상담→예약→인지검사 및 신청서 작성

아름인도서관 운영

대 상 지역주민 누구나(백신 3차 접종완료자)

내 용 ① 도서열람 및 대출
② 책나르미 - 도서대출 배달 서비스

참여방법 사무실 내방 후, 신청서 작성

어르신노인종합복지관 소식



상담 및 정보제공
 상시 개인상담 및 심리검사
정서및사회생활지원사업
 12/1,7,8,14,15,21,22 아로마테라피PG
 12/2,7,14,21,23
 또래상담가 육성PG '힐링메이커'
 12/6,9,13,16,20,23,27,30
 화상PG '행복한 추억 여행'
 1/21,25,28, 2/8,11,15,18,22,25
 음악치료PG '내 인생 덩더뎅'
가족기능지원
 수시 지역자원 연계
 수시 가족상담 및 심리검사
자활근로사업
 상시 자활 근로 활동
 12/3,10,17, 1/7,14,21,28, 2/11,18,25,28
 자활근로자 안전교육

위기 및 취약노인지원
 12/10, 1/10, 2/10 후원금 지급
 12/10, 1/10, 2/10 국가유공자 지정후원금 지급
 주3회 한국아쿠르트 인부확인 사업
조직사업
 12/3 4분기 운영위원회, 동절기안전점검
 12/18,19 미교량방지사설 설치
 12/31 행복한 출근길 '연말행사'
 1/10~18 부산사회복지공동모금회 지원 '벽체 균열보수 및 창초코킹공사'
 1/26,28 21년 연 사업평가회
 1/25 소방시설 종합정밀점검
 2/4 22년 공동모금회 지정기탁사업 '따뜻한 겨울을 위한 난방용품 구입'
 주1회 종사자 코로나 선제검사 진행

건강생활증진사업
 12/2 체중감량프로그램
 12/14, 2/24 온라인 건강강좌
 12/23 22년 1분기 식재업체 선정
 1/4,11,18,25 스포츠 테이핑 교실
 12/29, 1/26, 2/23 조리원 위생교육
 1/27 영양프로그램 진행
 2/22,24 스포워 연계 랜선 운동교실
 주5회 무료급식(경로식당) 지원
 상시 스포츠테이핑, 인바디검사, 건강상담 및 처방, 영양상담
 상시 마주봄공간 식당 운영
지역복지연계사업
 12/10~24 지역주민교육 조사
 12/14 지역복지 기관연계 연결고리 행사
 12/17 우리동네 커뮤니티 텃밭정원 조성사업 평가회
 12/20 부산문화예술사랑 업무 협약식
 2/18 포토보이스 참여자 선정
 매주 수, 금 마음가드닝 공동체 활동



평생교육 및 취미여가지원사업
 12/3~10 정보화 경시대회
 12/6~31 실버대학 온라인 수업(15개반)
 12/17~31 친찬합시다 온라인 이벤트
 12/18,15 생활과학교실
 12/23 연하장 발송
 12/20 사진교실 작품전시회
 1/7 실버대학 온라인 임원모임
 1/11 실버대학 새해맞이 행사
 1/28 설맞이 행사
 2/4 서예 임춘방 이벤트
아름인도서관
 2/8 아름인도서관 운영재개
 2/25 아름인도서관 독서모임
 2/14~28 시 읽어주는 노인 봉사자 모집

지역자원개발사업
 12/9 KRX 한국거래소 김치 전달
 12/14 감사의 날
 12/20 삼성생명 과일, 해운대우체국 김 전달
 12/24 부산문화예술사랑 도시락 전달
 12/30 해운대관광고 상투과자, 하이트진로 김치 전달, 묘법정사 쌀 전달식
 1/24 철인7호 치킨, 삼성생명 김 전달식
 1/25 CU재승그랑점 쌀 전달
 1/26 한국해양진흥공사 떡국떡, 쌀 전달식
 1/28 황제참살과배기 도너츠 전달
 2/11,12,13,14,15 정월대보름 맞이 '건강해부림' 행사

노인일자리 및 사회활동지원사업
 12/17 21년 노인일자리 참여 종료
 1/4~17 22년 노인일자리 참여자 모집
 1/4~18 22년 노인일자리 참여자 선발(공익형 270명, 사회서비스형 9명)
 1/17~28 22년 노인일자리 공익형 발대식 및 활동교육
 1/24 22년 노인일자리 사회서비스형 발대식 및 활동교육
 2/15~17 22년 노인일자리 공익형 활동교육
동호회 사업
 2/18 영화동호회 간담회

노인권익증진사업
 12/3 인식개선 캠페인
 12/1 은나비봉사단 간담회
 2/14~21 노인권익증진학교 참여자 모집
 2/14~28 일상생활 회복프로젝트 대상자 발굴
 2/21 은나비봉사단 발대식
보건복지부지원 사회공헌활동 기부은행
 12/7 성과보고회 개최
 12/29,10 돌봄활동(조리)
 12/15 우수돌봄봉사자 선정
 12/3 돌봄봉사자교육&간담회
 12/3 우수 수행기관 상패 전달(비대면)



인지활동서비스사업
 12/1,8,15,22,29 보드게임프로그램
 12/2,7,9,14,16,21,23,28 클레이교실 온라인 진행
 2/8,10,15,17,22,24 뇌특독플러스교실 온라인 진행
 상시 개인 인지상담 및 보호자상담, 인지검사 및 훈련
경로당 활성화 사업
 수시 특화사업(공나물재배, 텃밭관리활동, 치매예방활동, 원예활동)진행 및 모니터링

독거노인-장애인응급안전안심 서비스사업
 12/1~2/28 신규장비 A/S 진행(6차)
 1/27~1/28 맥내장비 신규 설치진행(18명)
 수시 이상사태 모니터링 및 안전확인
 대상자 장비 및 안전 교육
 독거노인-장애인 대상자 모집
노인자원봉사사업
 12/1~31 임원봉사단, 방역서포터즈봉사단, 시크릿봉사단, 힐링메이커봉사단 활동
 12/20 봉사알 선발
 1/18~28 노인자원봉사자 모집
 2/7 노인자원봉사자 선정회의

노인맞춤돌봄서비스사업
 12/1 동절기 취약노인 보호대책수립
 12/7 21년 부산광역시 독거노인보호사업대회 참석
 12/13 12월 재사정대상자 보고
 12/24 평가회 및 12월 정기모임
 1/28, 2/28 정기모임
 2/7,14,21,28 선임생활지원사 주간회의
 2/7~11 2월 생활교육(건강)
 2/14~18 2월 생활교육(영양)
 2/21~25 2월 생활교육(정신건강)
 매주 목 한마음도시락 연계 도시락배부
 상시 후원 및 지원물품 배부

노인맞춤돌봄서비스사업 특화서비스
 12/2 우울형 4그룹 나들이
 12/3 우울형 5그룹 나들이
 12/20 전담사회복지사 온라인 역량강화교육
 1/25 2022년 대상자 지속여부 사례실무회의
 1/26 대상자 모집 의뢰
 1/28 온라인 간담회 진행
 2/4~3/4 대상자 재사정 실시
 수시 개별사물관리

축하합니다

- 사회공헌활동 기부은행 이달의 우수봉사상(12월-김광임)
- 2021년 사회공헌활동 기부은행사업 우수 수행기관 선정
- 제15회 부산광역시체육회회장배 온라인 생활체육 1위 우리민속체조반
- 사회복지공동모금회(김)애지정기탁사업 선정
- 사회복지공동모금회(선보유니테크) 지정기탁사업 선정
- 2021년 노인맞춤돌봄 특화서비스 우수기관 선정
- 2022년 노인복지관 기능보강사업 선정 '구관 외벽(드라이피트) 개보수'

- 2022년 사회공헌활동 기부은행사업 선정
- 노인자원봉사사업 최우수봉사자 김광임 / 우수봉사자 이철자
- 일반자원봉사사업 최우수봉사자 이수연 / 우수봉사자 이지은
- 후원사업 최우수후원자 일일항리 / 우수후원자 삼성빅마트
- 2021년 부산광역시 독거노인 보호 유공자 시장표창 최실미 생활지원사
- 올해의 어르신엔-최우수직원 하유리, 우수직원 이지영

러브피플 후원소식



부산문화여자고등학교
 12/3 쌀 1,000,000원 상당

독거노인복지재단
 1/21 떡국떡 700,000원 상당

효성시티병원
 1/25 파스 656,000원 상당

어르신노인종합복지관

자원봉사자 소개 2021년 11월 - 2022년 1월

어르신노인종합복지관

기부은행 돌봄봉사자

송광순, 이설자, 조순희, 박경례, 이미숙, 송영섭, 김영섭, 백옥임, 우성수, 이귀순, 문옥순, 정춘자, 최주희, 김일순, 박해옥, 신명희, 최근선, 전병희, 이순천, 박필애, 하기훈, 김은득, 김광임, 권필자, 손미영, 이서현, 심순자, 정수자, 선정님, 정선숙, 성일영, 강신자, 강동주, 김명숙, 이숙연, 김예지, 박신정, 송주은, 최유진, 이화진, 오지영, 최재완, 이말순, 최금숙, 김대연, 이진석, 황순옥, 박성엽, 전은숙, 임연이, 김학용, 김성주, 전상미, 김형희, 여유미, 최현정, 고정분, 정영실, 김은숙, 한양필, 이윤정, 김지영, 변정미, 이윤선, 박경숙, 고순덕, 박계숙, 윤희영, 권덕상, 송경애, 강말숙, 김경애, 김영수, 박정애, 박향수, 염노희, 이정수, 이지원, 이태근, 장연옥, 전이철, 정말선, 지정순, 최경애, 최혜은, 이갑숙, 김경지, 이주은

도시농업전문인력양성교육참여자

김병현, 김상래, 김영훈, 김지영, 박경름, 박수민, 박필애, 배태연, 이근성, 이순천, 이영희, 전병희, 지충옥, 최근선, 최순자, 황재옥, 정현자, 김영섭, 조순희, 강동주, 구성근, 권필자, 김계정, 김광임, 김일순, 김종열, 남상수, 박영숙, 이채선, 이학실, 정숙영, 조경자, 최진영, 손장희, 김영순, 김경화, 김성울

에코두레협동조합

박혜련, 김혜영, 이수연, 이지은, 박수기, 이준기, 정성식, 장희숙, 지정순, 손애란, 조정이, 곽인수

마음가드닝공동체

김영섭, 박필애, 이순천, 전병희, 조순희, 최근선

생애전환기 프로그램 봉사자

김수안, 이정희, 김강자, 정정애

해운대관광고

허성욱, 양현호, 박해빈, 박해이, 김세원, 김재연, 문영우

배달봉사

이재문, 안이섭

은나비봉사자

권필자, 김기권, 김지영, 박익화, 박해일, 이정애, 이채선, 정명옥, 정춘자, 최주희

재능기부봉사자

옥금지, 이선엽, 최주희, 김정자, 김광임, 권필자, 강복순, 양숙희, 문은조, 이도영, 노덕재, 서덕균, 김창우, 조가현, 이인우, 최복자, 허진식, 조은조, 주갑순, 정영희, 구명자, 방순자, 김주한, 오양금

서포터즈 봉사자

김광임, 권필자, 강동주, 박영숙, 김일순, 강예선, 박인숙, 백경자, 최주희, 정춘자

시크릿봉사자

김광임, 권필자, 강동주, 이광소, 이정애, 심순자, 이설자, 이영숙, 이종순, 박익화

임원봉사자

옥금지, 이선엽, 최주희, 김정자, 김광임, 강복순, 양숙희, 최복자, 문옥순, 정춘자, 이병태, 엄영애, 김혜숙, 손정기, 서연선, 이계희, 이설자, 윤정자, 최현숙, 이옥주, 김미선, 박진선, 김은정, 이귀순, 정원상, 윤영숙, 김기권, 강광자, 안필임, 이복자, 최경자, 김영순, 정영자, 김임순, 이유신

힐링메이커 봉사자

박익화, 김광임, 권필자, 박해옥, 송병주, 정덕금, 백옥임, 최미화, 정숙영

어르신 선배시민봉사자

이귀순, 김일순, 김광임, 박영숙, 김지영, 윤지현, 김길호, 심순자, 정정수, 이채선, 이광소, 류수용, 문옥순, 강동주, 전화숙, 이설자, 이영숙, 최주희, 정춘자, 우성수

어르신재가노인지원서비스센터

실버모닝벨, 말벗

문옥순, 김일순, 김주한, 권필자, 하중자, 최주희, 이귀순, 김광임, 정춘자, 최영순, 김윤희, 정숙영

재송희망등불 봉사단

박기훈, 지민정, 하미경, 강선용, 이정일, 이명환, 안용근, 이인순, 김소섭, 한수연

재송청년회

강광현, 박관용, 이영웅, 이정일, 최석인, 오보석, 박민규, 이원호, 김화식, 이유찬, 제정민, 최용화, 노원기

건강예찬 신다운, 신아름, 전미영

철인F&B 봉사

김현석, 김익현, 장영술, 최영진, 홍재근, 김동우, 신현승, 양세웅, 김주연

재능기부봉사 부산도시가스 재송반어서비스센터

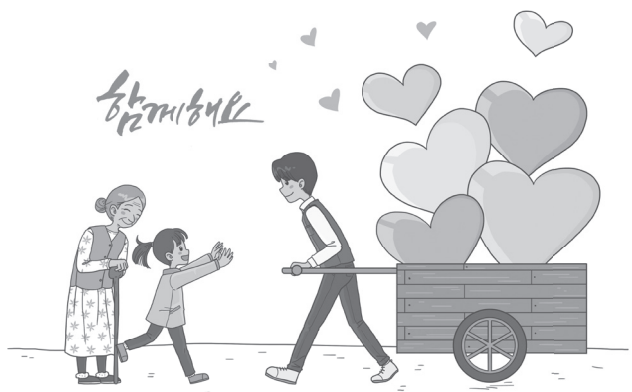

현금후원

김신애	60,000원	임소현	20,000원	최운정	30,000원	사회복지공동모금회	21,000,000원
조현숙	150,000원	정연진	10,000원	최진영	97,400원	자비회	300,000원
우원애	70,000원	조성욱	150,000원	허소윤	30,000원		

현물후원

김밥천국(민갑기) 식품류 외 60,000원 상당 / 박영명 식품류 외 132,800원 상당 / 성북유통 식품류 외 228,800원 상당 / 동화베이커리 식품류 외 30,000원 상당 / 푸른쌈밥 식품류 외 120,000원 상당 / 문옥순 식품류 외 100,000원 상당 / 던킨도너츠(센텀시티홈플러스) 식품류 외 200,000원 상당 / 오렌지약국 의료용품 외 135,000원 상당 / 일일항아리 식품류 외 4,720,000원 상당 / 해성약국(배은희) 의료용품 외 1,200,000원 상당 / 소상훈과자점 식품류 외 388,600원 상당 / 고봉민김밥(김은경) 식품류 외 330,000원 상당 / 파리바게트(센텀시티점) 식품류 외 1,156,400원 상당 / 뚜레쥬르(해운대수비교차로점) 식품류 외 459,700원 상당 / 센텀 중앙약국 의료용품 외 96,000원 상당 / 정관장(장전역점) 식품류 외 600,000원 상당 / 뚜레쥬르(센텀재송점) 식품류 외 517,100원 상당 / GS25시(재송센터레빌) 식품류 외 457,500원 상당 / 미가찬방 식품류 외 2,730,000원 상당 / 이효준(GS25시 재송재반) 식품류 외 1,998,000원 상당 / 엄미경 식품류 외 54,000원 상당 / 삼성생명 해운대지역단 식품류 외 541,000원 상당 / 제창선 식품류 외 760,000원 상당 / 모닝밀 식품류 외 300,000원 상당 / 신전떡볶이 식품류 외 90,000원 상당 / 셋별약국 의료용품 외 90,000원 상당 / 김향숙 식품류 외 20,000원 상당 / 파리바게트(해운대 센텀점) 식품류 외 515,200원 상당 / 권진한 식품류 외 80,000원 상당 / 고메 빵집 식품류 외 416,000원 상당 / 세븐일레브(부산삼호중앙점) 식품류 외 1,012,500원 상당 / 정향우케익 식품류 외 17,600원 상당 / 해운대관광고 식품류 외 100,000원 상당 / 하이트진로(주) 식품류 외 987,000원 상당 / 문창희 식품류 외 100,000원 상당 / 최현웅 식품류 외 20,000원 상당 / 미래 식품류 외 160,000원 상당 / 김남향 식품류 외 128,100원 상당 / 철인F&B 식품류 외 700,000원 상당 / 빵고래 식품류 외 103,000원 상당 / 소반 식품류 외 1,654,500원 상당 / 뚜레쥬르(부산재송) 식품류 외 64,300원 상당 / 씨네소파 기타 외 21,000원 상당 / YG메디슨컨설턴트 식품류 외 800,000원 상당 / 한국해양진흥공사 식품류 외 2,100,000원 상당 / 봄들산 기타 외 28,500원 상당 / 부산문화예술사랑 식품류 외 2,000,000원 상당 / 빵드엘리시안 식품류 외 3,467,500원 상당 / 박정호 식품류 외 100,000원 상당 / 부산문화여고 식품류 외 1,000,000원 상당 / 옥천사 식품류 외 2,250,600원 상당 / KRX한국거래소 식품류 외 179,500원 상당 / 묘법정사 식품류 외 500,400원 상당 / 이모네작은빵집 식품류 외 22,000원 상당 / 해운대구청 복지정책과, 라이온스클럽 김치 360,000원 상당 / 반여농산물 상인단체 배추 2,400,000원 상당 / 부산독거노인종합지원센터, YMIS청소년다문화국제봉사단 KF94마스크 750,000원 상당 / 부산사회복지공동모금회, 재송1동주민센터 위생팩 3,060,700원 상당 / 사단법인 부모애슐 스킨답서스 119,680원 상당 / 부산독거노인종합지원센터, 처갓집부산지사, 벅스코, BNK금융지주, 윌리스 뇌과학연구소 의류 1,920,000원 및 식료품 외 1,196,000원 상당 / 해운대구청 복지정책과, 주식회사 운복 소득액 49,500원 상당 / 부산광역시정신건강복지센터 코로나 노인심리지원키트 339,750원 상당 / 한국자산관리공사 흥삼스틱 3,116,400원 상당 / 부산노인종합복지관협회 소모품 외 760,000원 상당 / 부산독거노인종합지원센터, 한국사회보장정보원 소모품 외 116,800원 상당 / 부산독거노인종합지원센터, 처갓집 부산지사 생닭 410,000원 상당 / 부산환경공단, 독거노인복지재단 떡꾸떡 700,000원 상당 / MG새마을금고중앙회 겨울난방용품 등 1,600,000원 상당

● 어진샘재가노인지원서비스센터

현금후원

티에프텍 300,000원 / 김준일 15,000원 / 동부지원 168,000원

현물후원

사랑이꽃피는한의원 한약 2,400,000원 상당 / 철인F&B 치킨 700,000원 상당 / 건강예찬 밀반찬 1,720,000원 상당 / 새부산라이온스클럽 국수세트 510,000원 상당 / 삼호푸드 팔죽 40,500원 상당 / 옥천사 음료수 1,227,600원 상당 / 효성시티병원 파스 656,000원 상당

● 어진샘주간노인복지센터

현물후원

최영혜 과일,쿠키 50,000원 상당 / 정점철 떡,과일의 150,000원 상당 / 흥용순 떡 60,000원 상당 / 삼성생명해운대지역단 김 236,700원 상당

● 인혜재가노인복지센터

현물후원

이연심 종합전병과자세트 외 400,000원 상당 / 김민정 오자미 21,800원 상당 / 박용기 후라이드치킨 77,800원 상당 / 김봉연 수제식혜, 호두과자 48,000원 상당 / 김필선 사과 57,000원 상당 / 이순호 약밥 40,000원 상당 / 박상희 젤라 48,000원 상당 / 임길성 망개떡 100,000원 상당

화정재가노인지원 서비스센터 소식



12/3, 1/25, 2/8 생신상 지원
12/7 부산재가노인복지대회 참가
12/8~23 자원봉사자 감사의날(감사장 전달)
12/9, 1/24, 2/9,22 외식(별미)지원
12/27, 1/28, 2/22 재가노인 사례회의
1/7~28 부산재가노인복지협회 건강 달력 배분



1/26~28 설절절 행사
월 1회 경도인지장애 예방교육
매일 야쿠르트 지원 서비스
주1회 안부확인, 밑반찬 지원 서비스
주5회 화정복지관 연계 식사배달
수시 후원연계서비스



<부산광역시장애인종합복지관 장애인복지 프로그램 보급사업 - 노·안정>
12/17,23 평가회
12/20~28 사업 모니터링, 사후관리
2/26 자원봉사자 오리엔테이션 및 교육
월2회 인지향상 교육 및 정보화 교육

축하합니다 🏆

1/6 2022년 장애인복지프로그램 보급사업 2차년 선정(노·인·정)

어진샘주간 노인복지센터 소식



12/2 레크레이션-철인3종 경기
12/7 영어교실-I CAN DO
12/15 공예교실-스노우볼 카드만들기
12/17 요리활동-까나페 만들기
12/24 재난상황대응훈련
12/28, 1/25, 2/22 생신잔치



1/3 건강교실-근력운동 중요성
1/5 미술공예-호랑이가면만들기
1/10 생활체조-세라밴드 및 롤링 맛사지 운동
1/14 민요교실-국악한마당
1/18 치매예방교실-빙고게임
1/20 교구활동-젓가락쌓기
1/28 명절행사-웃놀이



2/4 민요교실 - 김영임 공연
2/8 건강회복교실(스포츠테이핑)
2/11 한글교실 - 특정한어찾기
2/16 차문화교실 - 계피차
2/23 원예교실 - 한국의 야생화
2/25 레크레이션 - 시장에 가면
2/28 후마네트 활동

축하합니다 🏆

올해의 최우수직원 - 여금숙 요양보호사

어진샘재가노인지원 서비스센터 소식

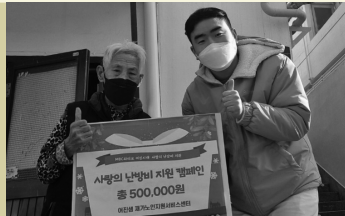

12/3 4분기 사설운영위원회 개최
12/10 부재협(미니구급함)지원
12/13 희망등불봉사(LED,주거개선활동)
12/22 삼호식품(동지팍죽)지원
12/6~20 부산도시가스재송반여서비스센터 가스안전교육(2세대)
12/23 지역사회(MBC라디오 여성시대, 한국 지역난방공사) 난방비지원
12/27, 1/25 사랑이 꽃피는 한의원 한약지원



1/21 MG새마을금고중앙회(방한용품세트)지원
1/24 효성시티병원(손소독제,파스)지원
1/26,27 철인7호(치킨세트)후원물품 지원
1/26,27 지역사회노인유리한행사-설명절(떡국거리키트)지원



매일 야쿠르트 지원 서비스
주1회 건강예찬연계 밑반찬 서비스
주1회 실버모닝벨, 말벗서비스
월1회 재가노인 생활교육
월1회 대상자가정 생활방역
월1회 결연후원금 지원
월1회 자원봉사자 비대면 간담회 및 교육

인혜재가 노인복지센터 소식



12/1, 1/3, 2/3 신체측정
12/3 공예미술-유자청 만들기
12/8 4분기 운영위원회
12/24 성탄트리꾸미기
12/22 소방교육 (재난상황대응훈련)
12/6,13,20,27, 1/3,10,17,24, 2/7 간호교육 및 건강교실
12/28 인혜시상식(대상자)



1/5,13,20,27 실버레크레이션
매주 화,목 국민건강보험공단주최'온택트'운동교실,
1/14, 2/11 생신잔치
1/28 설날맞이 전통놀이(제기차기, 윷놀이)
2/4,11,18,25 풍물교실



방문요양
12/30 2021년 평가회
12/30 하반기 우수직원 포상
1/17~28 대상자 설 선물 전달
1/25 요양보호사 간담회
1/27 후원품 전달
1/28 명절연휴 대상자 및 직원 코로나지침 교육

내행복꿈터 해운대지역아동센터 소식

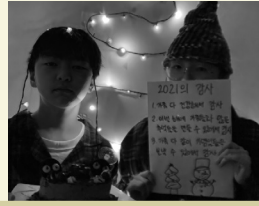

송년축제
(오늘밤 주인공은 나야 나)

모범아동 시상식

아동자치회의

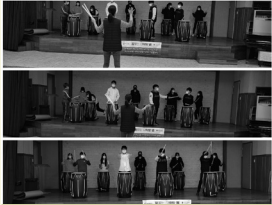

특기적성 PG

특기적성 PG

부산교대 연계 초등학교교실

생일파티

코로나19 예방교육

12/3~주 1회 미술수업
12/6~27 매주 월 음악수업 칼림바 연주
12/24, 12/30 부산교대 연계 초등학교교실
12/2, 12/28, 1/24 아동자치회의
1/27, 2/17 코로나19 예방교육
2/10, 2/24 집단상담 프로그램
2/17 체육 프로그램
2/18 우리누리 동아리 (요리/보드게임)

부산사회복지공동모금회 지원 복권기금사업 "아동·청소년야간보호사업"
12/3 특기적성 집단난타
12/6, 12/8, 12/13, 12/20 음악줄넘기
12/9, 12/16 특기적성 공예
12/10 생일파티
12/24 미니 송년축제 (오늘밤 주인공은 나야 나)
12/18~26 가족송년행사 피자파티

축하합니다!

11/24 H점프스쿨 9기 학습센터 최종 선정
12/8 캠핑칸 아동결연(7명 선정)

자원봉사자 소개 2021년 11월 - 2022년 1월

청소년의 멘토 KBI 손예원, 이기을
H점프스쿨 학습멘토링 김민수, 김가영
개인 자원봉사 강지원, 정희연

후원자 소개 2021년 11월 - 2022년 1월

현물후원

해운대푸드뱅크 김장김치 5kg 4박스, 쌀 20kg, 빵 267개, 딸기우유 10팩 / 지역아동센터부산지원단 덴탈마스크 대형 15박스 / 앳브릿지 시노베브라운와플 48개, 브라운치즈 10개

현금후원

박보교 30,000원 / 유정아 50,000원 / 노진희 30,000원 / 정문자 30,000원 / 이수미 10,000원 / 이지을 5,000원 / 익명 5,000원 / 평화카센터(강태주) 500,000원 / 캠핑칸(조상호) 1,400,000원

해운대 푸드마켓(뱅크)



12/6~17 푸드마켓 하반기 만족도조사 실시
12/21 부산울산고속도로 식자재पुर이 후원 전달식
12/22~28 후원감사의날 후원처 방문(49개소)
12/29 푸드뱅크 22년회원기관 발굴
1/2~ 상반기 푸드마켓 이용자 등록
1/22, 2/19 토요일푸드마켓 운영
기타
신규후원처발굴
서울우유, 해운대카페1994, 제우스바이오, 페이퍼가든, 자연드림중동점, 콜라보일루아
12/22, 28, 1/20, 21, 2/14, 16 후원처 모니터링
12/14, 2/22, 23 회원기관 모니터링
12/13 방문홍보
2/8 푸드마켓 시설장비(LED등)보수

해운대푸드마켓&뱅크
12/8 감성축산 돈육지원
12/28, 1/28 개미집 쌀 라면류지원
12/9, 1/5 안심정사 쌀지원
12/13 대한제당 황도지원 풍성&B 간장지원
12/14, 1/12 동부청과 농산물지원
12/16, 1/27 중앙청과 농산물지원
12/20 청정생동 식자재 및 생활용품지원
12/21 비비이노베이션 냉동식품지원
12/30, 1/28 CU 생수지원
12/31, 1/31 이마트 생필품 지원
1/3 CJ 식자재지원
1/7 엔젠티켓 생활용품 지원
1/17, 1/26 해운대구청 쌀208포지원
1/26 엘자생활건강 생필품 지원
1/27 제우스바이오 옥수수면지원
2/10 페이퍼가든 생필품 지원

해운대푸드마켓(21.12~22.01)
접수 79,734천원
배부 59,311천원

해운대푸드뱅크(21.12~22.01)
접수 105,909천원
배부 105,909천원

포토보이스

어진샘노인종합복지관

기획 의도

2020년부터 진행된 포토보이스 프로그램은 어르신들이 동네의 사진을 찍고 이와 관련된 과거와 현재의 역사, 살아온 이야기와 인상 깊었던 기억, 우리 동네에 대한 바람 등을 모아서 이야기하고, 활동의 결과물인 사진과 기록된 이야기를 함께 나누는 프로그램입니다. 이 프로그램은 지역사회에서 오래 거주하신 어르신들의 동네에 대한 기억과 추억, 동네의 변화에 대한 의견을 듣고자 계획되었습니다. 어르신들의 기억과 동네에 대한 의견을 기록하고, 앞으로 동네의 발전 방향을 함께 생각해볼 수 있는 기회를 제공하고자 합니다.

사업목적 노인 존중 분위기 확산을 통한 고령친화도시 조성 노력에 대한 시민 체감도 향상, 활기찬 노년, 세대통합 등 노인은 물론 모든 세대가 공감하고 이해하며 살기 편한 환경을 조성하기 위한 지역사회 중심의 기반 마련

사업목표

- 지역사회 내 노인, 장애인 등 사회적 약자의 삶의 질 향상 도모
- 지역주민들 모두가 살기 좋은 복지 도시 기반 형성

사업기간 2022년 1월 ~ 10월

사업대상

가. 해당 지역 일대에서 10년 이상 거주한 65세 이상 노인
 나. 총 5회기의 포토보이스 프로그램에 매주 참석 가능한 노인
 다. 휴대폰, 사진기 등 사진 촬영이 가능한 노인
 라. 한글 읽고 쓰기가 가능한 노인
 마. 프로그램 종료 후 개별 심층면접에 참여 가능한 노인

사업내용

세부사업명	활동내용
참여자모집	관내 홍보 및 SNS, 홈페이지를 통한 참여자 모집
오리엔테이션	포토보이스의 개요와 참여자 소개, 일정 및 활동 내용 소개
살기좋은우리동네	우리 동네에서 어르신들이 지내기 좋은 곳, 살기 좋은 이유, 다른 동네에 자랑하고 싶은 곳에 대한 사진 촬영을 통한 이야기 기록
우리동네건의사항	이웃 주민이나 정책 관계자에게 재개발이나 동네 발전에 대해 어르신이 전하고 싶은 이야기
우리동네조성하기	마을에서 불편한 사항이나 더 필요한 시설, 바뀌거나 개선되어야 할 부분 찾아보기
찾아가는'공감스토리'	정책 관계자에게 동네 발전에 대해 참여자들이 전하고 싶은 안건 제시
평가회	활동 결과물을 토대로 사업평가회 진행



오리엔테이션



프로그램 진행(5회기)



찾아가는'공감스토리'



결과물

주민과 함께하는 1인 가구 중장년층 사회관계망 형성프로젝트 'One by One(1인가구가 원하는대로 하나된다)' 해운대종합사회복지관

기획 의도

해운대구 1인가구 비율이 매년 지속적으로 증가함에 따라 고독사 역시 증가하고 있어 고독사 예방·발굴 지원과 인적안전망 강화를 위해 '해운대 돌봄 123' 네트워크를 구축·운영하고 있습니다. 그러나 노인 1인가구에 대한 서비스 지원에 맞춰져 있어 사회적 관심이 필요한 중장년층 1인가구는 제도권의 사각지대로 사회보장 서비스가 상대적으로 부족한 상황입니다. 이에 지역사회보장협의체와 동, 복지관이 연계하여 중장년 1인가구를 위한 지역사회 네트워크를 구축하고 사회적 돌봄체계를 만들어 사회적 관계망을 형성하고자 기획하게 되었습니다.

사업목적 지역주민과 함께 1인가구 중장년층 사회관계망 기반 조성 및 지역중심 네트워크 구축

- 사업목표**
- 1인가구 지역사회 사회관계망 형성
 - 1인가구 사회관계망 형성을 위한 지역사회 네트워크 구축
 - 지역사회보장협의체 활성화를 통한 지역사회 문제해결능력 강화

사업기간 2021년 8월~2022년 7월(1차년도)

사업대상 송정동 지역사회보장협의체 위원, 송정동 중장년층 1인 가구 15명

사업내용

세부사업명		활동내용
동 별 특 화 사 업	Step.1 만나는대로	가. 동네 멘토링 활동 나. 내 친구를 소개합니다 다. 공동 취미활동 찾기 활동진행
	Step.2 원하는대로	가. 동아리활동 • 참여자 욕구에 기반한 동아리 활동 진행 • 관계형성 중심의 역량강화 활동으로 진행
	Step.3 바라는대로	가. 동네 축제 • 동아리별 체험부스 및 지역자원 연계한 부스형 동네축제 진행
공 동 사 업	1인가구 지역실태조사	가. 해운대구 1인가구 연령별 지역실태조사 실시 나. 조사결과 공유회
	주민역량 역량강화	가. 동지역사회보장협의체 위원 역량강화 (2회기) • 멘토로서 활동에 필요한 상담기법 및 관계형성 방법 습득 나. 주민 역량강화 (6회기) • 지역사회 문제인식 및 해결능력 강화 • 주민주도 마을복지계획수립을 위해 필요한 지역자원 활용, 네트워크 형성
	지역사회 네트워크 구축	가. 업무협약(MOU) 체결 나. 지역사회 네트워크 회의 • 1인가구 지원을 위한 유관기관 간 네트워크 구축 및 자원 현황 공유 • 사업 전반적 추진 방향성 협의 및 조정



정신건강 위기 입주민을 위한 마음건강 서비스 '지움, 지움'

(정신건강 문제로 인한 편견, 차별의 아픔을 지우고 지역사회에서 자신의 삶을 아름답게 짓는다)

화정종합사회복지관

기획 의도

정신장애와 관련해 주목하여야 할 분야의 하나는 자기효능감입니다. 정신건강 문제를 가진 주민들은 자기효능감이 낮은 가능성이 크므로 이들의 자기효능감을 증진하는데 관심을 가질 필요가 있습니다. 자기효능감은 회복과 재활을 통해 사회에 적응하기 위해 주요한 정신건강 영역에 속하며, 영향을 미치는 요인으로 일상생활활동, 가족지지, 여가활동, 사회적 지지를 꼽을 수 있습니다. 이처럼 정신건강의 어려움을 가진 주민들이 차별의 장애물 없이 소속감과 충분한 지지 속에서 스스로 편견의 벽을 넘을 수 있도록 역량을 강화하여 우리 지역사회에서의 규칙들과 함께 일상생활을 할 수 있도록 지원이 필요합니다.

사업목적 금곡주공 4단지 내 정신건강에 문제를 가지고 있는 정신질환 입주민을 위한 마음건강 서비스를 통해 이들의 심리·사회적 기능을 향상시키고 지역사회에서 자립생활 유지

- 사업목표**
- 담당자의 사례관리와 지역 내 전문기관 연계를 통한 대상자별 맞춤형 사례관리 지원
 - 집단프로그램을 통해 대상자의 여가·재활훈련 지원
 - 봉사활동을 통해 정신질환 대상자의 인식개선 도모

사업기간 2021년 9월 ~ 2022년 6월

사업대상 금곡주공 4단지 내 정신건강 위기 입주민

사업내용

세부사업명	활동내용
정신장애인 모니터링	금곡 주공 4단지 내 정신질환자에 대한 모니터링 상담(전화, 방문 등)을 통해 증상 관리
맞춤형 사례관리	대상자별 상담을 통한 개별IP를 수립하여 사례관리 서비스 지원
1:1 심리상담	북구정신건강복지센터 연계를 통해 1:1 심리 상담을 진행하여 자신의 우울정도 및 감정 이해
사회기술 훈련 및 정서지원 '힐링PG'	북구정신건강복지센터와 연계하여 우울 및 불안, 망상증상으로 대인관계 및 자기관리 등의 문제를 가지고 있는 대상자의 자기관리 및 사회기술 능력 향상을 위해 집단프로그램 진행
관리소 행정업무 교육 및 체험 활동	관리소 행정교육 및 체험 등을 통해 자립생활 유지 지원
자조모임	대상자 자조모임을 통해 정신건강 증상 및 매일 진행될 여가·재활 프로그램에 대한 주제 논의
웃음치료 '하하, 호호'	웃음치료 강사를 연계하여 일상생활의 스트레스 및 정신건강문제를 해소할 수 있도록 웃음치료 진행
외부활동 '나들이'	나들이를 통해 여가생활 지원 및 외출의 기회 제공
요리활동 '집 밥 목자'	직접 정한 메뉴로 장보기 활동 및 요리활동 진행 지역 내 취약계층에게 직접 조리한 음식 나눔 활동
지역사회 봉사활동 '善行'(선행)	4단지 내 환경정리 봉사활동





편안한 마음가짐을 위한 걱정지수 테스트

하루에도 몇 번씩 걱정하는 우리들, 걱정지수 테스트를 통해 현재 내 상태를 알아봅시다!

START!! → YES NO

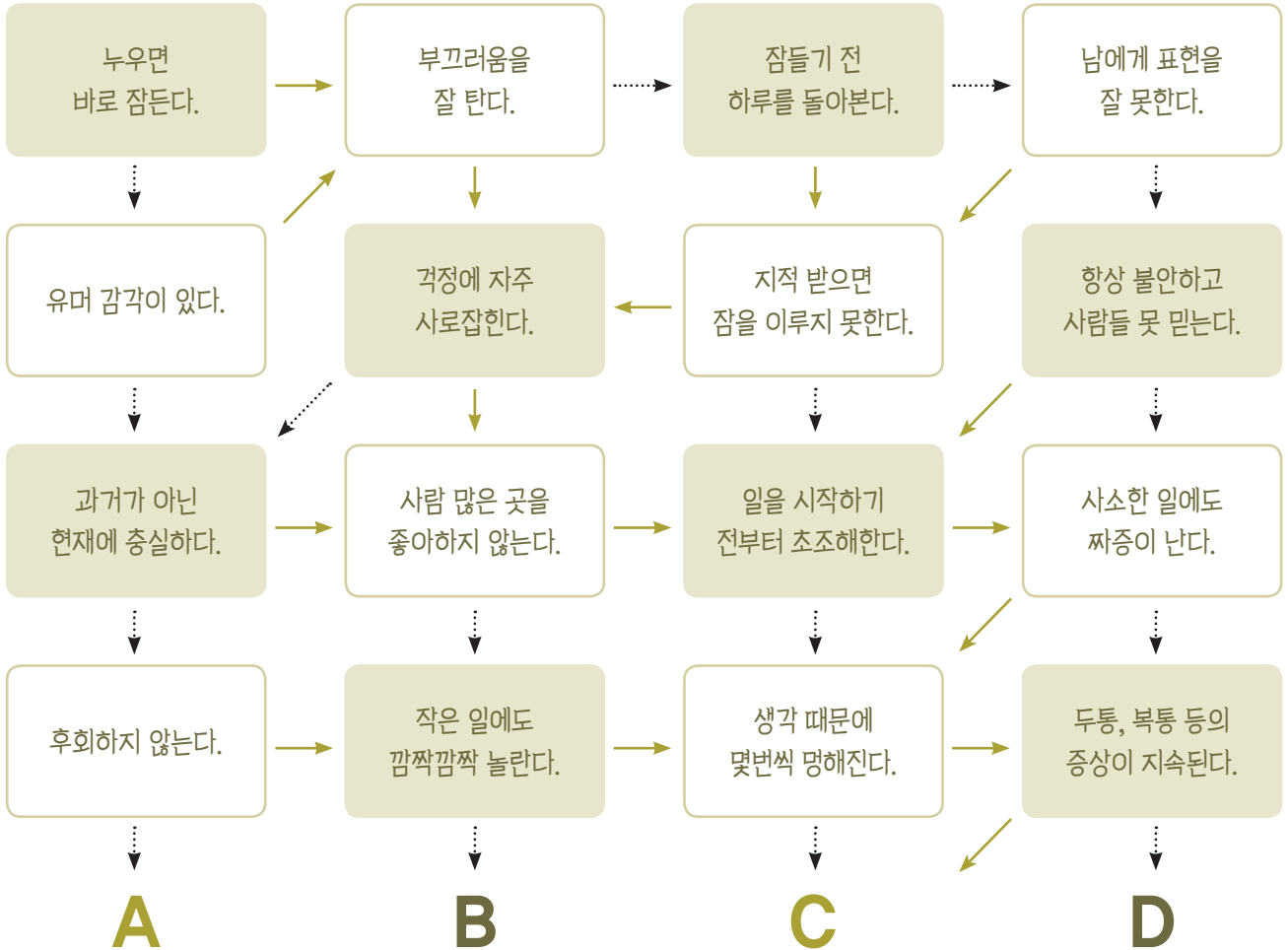

A 걱정을 모르는 안빈낙도의 삶	B 걱정에 물들지 않는 건강한 삶	C 자기 전까지 걱정하는 걱정인형	D 세상 모든 것이 불만인 모두까기 인형
<p>심각한 고민이나 걱정을 모르는 당신은 안빈낙도의 삶을 살아가고 있습니다.</p> <p>외부의 환경을 탓하거나 자신의 처지를 비판하는 우울한 모습은 전혀 없고 흘러가는 대로 유유자적의 삶을 즐기고 있어요! 마치 성인(聖人)과 같은 자세로 주어진 환경을 순수히 받아들이며 걱정보다는 긍정의 힘을 믿는 천하태평인 사람입니다.</p>	<p>당신은 작가 알랭 드 보통이 말 한대로 “걱정 없는 인생보다 걱정에 물들지 않는 인생”을 사는 사람입니다. 지나치지 않은 어느 정도의 걱정은 긴장을 유지해주며 자신을 더 긍정적인 방향으로 나아가게 하는 원동력이 되기도 합니다. 이처럼 걱정도 적당한 선을 지켜야 한다면 오히려 생산적인 생활을 만끽할 수 있을 것입니다.</p>	<p>일어나서 자기 전까지 쓸데없는 걱정으로 하루를 보내는 당신은 걱정인형입니다. 어니 챌린스키는 <모르고 사는 즐거움>에서 걱정의 40%는 절대 현실로 일어나지 않는다고 말한 바 있습니다. 일어나지 않는 일을 걱정하며 병을 키우는 당신에게 필요한 것은 여유와 느긋함입니다. 걱정인형에서 벗어나 일상을 만끽해보세요</p>	<p>세상의 모든 시름과 걱정을 안고 사는 당신은 주변의 모든 것이 불만입니다. 타인의 시선과 조언을 두려워하는 당신은 세상을 늘 부정적인 시각으로 바라봅니다. 모든 것이 부정적으로 꼬여 있기 때문에 진정한 소통이나 인간관계 형성이 불가능! 매사 부정적인 행동으로 주위사람들까지 힘들게 하는 모두까기 인형인 당신에게는 긍정적인 변화가 필요합니다.</p>

출처 https://blog.naver.com/hotel_ns/220405984341

일출 맛집 차박지 9곳!



1 차로 정상까지 올라갈 수 있는 산



황매산

경남 산청군 차황명 법평리 산1

영남의 금강산이라고 불리는 산으로 '황'과 '매'는 풍요로움을 상징한다고 합니다. 산 정상에서 합천호, 덕유산, 지리산, 가야산 까지 보인다고 합니다.



한우산

경남 의령군 공류면 벽계리 산200

깊은 산세와 계곡이 절경을 자아내는 한우산은 경남에서 유일하게 산에서 풍력발전기를 볼 수 있는 산으로 일출 뿐만 아니라 별 관측도 맛집입니다.



형제봉 활공장

경남 하동군 화개면 부춘리 산1

패러글라이딩을 즐기는 활공장이지만 탁 트인 뷰와 멋진 노을을 감상할 수 있어 백패킹, 캠프닉, 차박 명소로 떠오르고 있습니다.

2 신비한 일출 뷰를 볼 수 있는 스팟

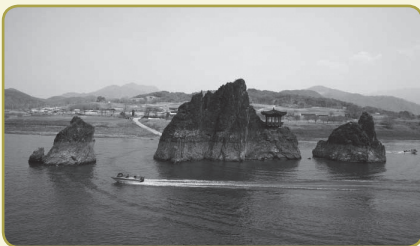

도담삼봉

충북 단양군 매포읍 하괴리 산20-20

단영 팔경의 하나로 남한강 상류 가운데 3개의 기암으로 이루어져 있으며, 조선왕조의 정도전이 풍월을 읊은 곳으로 알려져 있습니다.

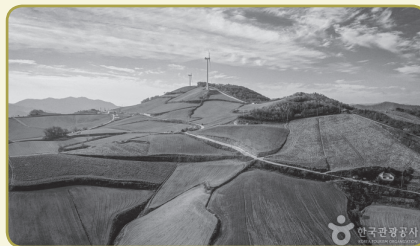

안반데기

강원 강릉시 왕산명 안반덕길 428

은하수를 볼 수 있는 차박성지로 유명하며, 해발 1,100m 전국 최대 규모의 고랭지 채소단지로서 멩에전망대로 가서 환상적인 뷰를, 강릉 바우길에서 산책코스를 즐길 수 있습니다.



대왕암 공원

울산 동구 일산동 산907

해송과 기암괴석 울기등대, 출렁다리 등이 있는 울산의 대표적인 공원으로 출렁다리가 지금 운영하고 있습니다.

3 역시 일출은 바다



간절곶

울산 울주군 서생면 대송리

동해안에서 맨 먼저 떠오르는 해를 볼 수 있는 곳으로 인간의 호미곶보다 1분 빠르게, 강릉의 정동진보다 5분 빨리 해돋이가 시작된다고 합니다.



정동진

강원 강릉시 강동면 정동진리259-1

대한민국 국민이 사랑하는 최고의 일출 맛집으로 주차장 앞 철로를 달리는 기차소리조차 감성적인 곳으로 정동진 해수욕장 밤바다 풍경도 포인트입니다.



맹방해수욕장

강원 삼척시 근덕면 상맹방길238

BTS 버터 촬영지로 유명한 차박지로, 백사장이 넓고 수심이 얕으며 강사가 완만한 편입니다. 삼척 제의 해수욕장으로 불리며 해변길을 따라 드라이브하는 것을 추천 드립니다.

출처: 한국관광공사(<http://www.visitkorea.or.kr/intro.html>), 와이아웃(whyout.co.kr)

현대인의 눈 건강을 위협하는 안구건조증

안과에서 가장 많은 질환 중 하나인 안구건조증. 우리나라 인구의 약 1/3이 안구건조증을 앓고 있다고 합니다. 연령이 높을수록, 여성이 남성보다 2배 정도 유병률이 높은 질환입니다. 오늘 안구건조증 증상과 치료, 건강한 눈관리 방법까지 함께 알아봅시다.

안구건조증이란? 눈물샘의 항상성(안정적으로 유지되는 성질)의 소실을 특징으로 하는 다인성 질환으로 정의되고 있습니다. 안구건조증 발생에 중요한 원인으로 불안정한 눈물층, 고삼투압, 안구표면염증과 손상 등이며 오늘날에는 신경감수성 이상 요소까지를 포함하여 종합적으로 진단을 하게 됩니다.



TIP 안구건조증 체크리스트

- 눈에 모래알이 들어간 듯 이물감이 있다
- 눈이 뻑뻑하고 시리다.
- 눈앞에 막이 낀 듯 침침하다.
- 눈이 쉽게 피로해져 오랫동안 책을 보지 못한다.
- 밝은 곳을 보면 눈부심이 심하다.
- 밝은 곳에 있으면 눈이 자주 감긴다.
- 눈에 실 같은 분비물이 자주 생긴다.
- 아침에 일어날 때 눈꺼풀이 잘 떠지지 않는다.
- 바람이 불면 눈물이 쏟아진다.
- 이유 없이 눈의 충혈이 잦다.

체크리스트 결과

- 0~2** 건강한 눈 상태입니다.
계속해서 좋은 습관을 유지하세요.
- 3~4** 안구건조증 예방에 좋은 습관으로 눈 건강 지수를 높이세요.
- 5~10** 눈 건강에 주의가 필요합니다.
가까운 안과에서 눈 상태를 진찰 받고, 눈 건강에 좋은 생활 습관을 시작하세요.

안구 건조증 원인으로 머리염색, 화장품, 자극성 세면용품, 에어컨, 선풍기, 히터, 장시간의 독서, TV 시청, 컴퓨터, 스마트폰 사용, 심한 긴장감, 스트레스, 겨울철 아파트 같은 건조한 밀폐 공간, 장기간의 콘택트 렌즈 사용, 수면 부족 등이 있습니다. 현대 생활에서 가장 큰 원인은 컴퓨터, 스마트폰 사용을 들 수 있는데 이러한 예는 눈이 집중을 하게 되는 작업입니다. 우리가 평생 시에는 안구의 표면에 눈물을 도포하기 위해서 계속해서 눈을 깜빡여주고 있습니다. 그러나 눈이 집중을 하는 작업을 하게 되면 나도 모르는 사이에 계속해서 눈을 뜨게 되어 있고 깜빡임이 없어집니다. 그래서 눈물이 증발하고 증상이 심해질 수밖에 없습니다.

건강한 눈 관리 방법

- ✓ 자극제는 피하기
과도한 눈 화장, 머리염색, 헤어드라이기 사용, 황사, 미세먼지, 담배연기
- ✓ 실내 습도를 유지하기
가습기 사용 등으로 적정습도 유지(60%), 특히 겨울철 난방은 과하지 않게(18~21도), 환기는 자주(하루 평균 3~4회)
- ✓ 균형 잡힌 식사와 적절한 수분 공급하기 : 세수 자주하기, 물 마시기
- ✓ 눈꺼풀에 있는 기름샘 기능 향상을 위해 오메가2, 감마리놀렌산 등이 풍부한 생선류, 견과류, 종자유 등의 식품 섭취하기
- ✓ 눈꺼풀 위생 관리하기
따뜻한 찜질, 눈꺼풀 마사지, 눈꺼풀테 문지르기, 과도한 눈썹 문신 하지 않기



부산 효사랑손나래이용봉사단

화정종합사회복지관



효사랑손나래이용봉사단을 소개합니다.

효사랑손나래이용봉사단은 이·미용사 자격을 가지고 생업에 종사하면서 어려운 이웃을 돕고자 2018년도부터 현재까지 개별 휴무일에 사회복지시설 및 취약계층이 있는 곳을 찾아다니며 봉사활동과 더불어 지역의 위생을 지속적으로 개선하기 위해 활동하고 있습니다. 현재 약 140명 정도의 회원과 함께 구를 나눠 사회복지관, 노인 센터 등을 찾아다니며 이·미용 서비스를 지원하고 있고 지역 내에 미용 교육을 희망하는 취약계층을 대상으로 미용 기술 교육을 지원하여 일자리 창출에도 앞장서고 있습니다.



봉사활동을 통해 느낀 점?

- 우리가 가진 기술을 이용해 부산 내 취약계층 분들에게 작지만 도움이 될 수 있는 활동으로 누군가에게 힘이 될 수 있다는 것에 큰 뿌듯함을 느끼며 계속해서 이·미용 봉사활동을 이어가고자 합니다.
- 해가 갈수록 봉사자들의 참여가 지속적으로 늘고 있어 부산이 더불어 사는 사회가 될 수 있도록 이바지 한다고 생각합니다.
- 꼭 자격을 가지고 있지 않더라도 지역 내에 이·미용 기술 교육을 습득하고자 하는 취약계층 분들에게 매해 관련 교육을 제공하여 함께 봉사활동을 진행하며 자격증을 취득할 수 있도록 하여 전문가를 양성한다는 데에 큰 자부심을 느낍니다.



자원봉사 활동이란?

- 취약계층에게는 다양한 법적 보장이 주어지는데 그 외에 법적으로 보장하지 못하는 다양한 부분을 봉사활동을 통해 채워줄 수 있다고 생각하고 이·미용서비스 뿐만 아니라 사회 내 다양한 도움을 필요로 하는 지역주민들의 욕구를 채워줄 수 있는 것이 자원봉사라고 생각합니다.



향후 활동은?

- 효사랑손나래이용봉사단의 회원을 지속적으로 확대하여 부산 내에 더 많은 대상들에게 이·미용 서비스를 제공하여 위생 및 두발관리에 도움을 주고자 합니다.
- 현재 10개소에서 이·미용 봉사활동을 진행하고 있는데 향후 20여개소로 확대하여 더 많은 지역주민들에게 이러한 봉사활동을 제공하고 싶습니다.



활동사진



인적사항

· 김윤지(가명) · 성별:여 · 나이: 44세

History

윤지(가명)씨는 홀로 두 자녀를 키우고 있습니다. 경제적으로 넉넉하지는 않았지만 두 자녀와 의지하며 생활을 이어나갔습니다. 그러다 코로나19 발생으로 근로활동의 어려움을 겪어 수입이 줄어들었고 얽친데 얽친 격으로 2021년 10월에는 유방암을 진단받았습니다.

유방암으로 급격히 건강이 악화되어 더 이상 근로활동을 할 수 없는 상황이며 향후 몇 년간은 계속해서 항암치료와 방사선치료를 이어가야합니다. 이에 기초생활수급자로 선정되어 제도적 지원을 받고 있었지만 그마저 일부 삭감되어 경제적인 어려움이 큰 상황입니다.

그동안 모아두었던 돈과 지인의 도움으로 겨우 생활을 이어가고는 있지만 현재 월세, 관리비, 공과금, 통신비 등이 미납되었으며, 미납금만 수백만 원에 달하고 있습니다.

윤지 씨는 슬하에 중학생, 고등학생 자녀가 있습니다. 첫째자녀는 미용교수라는 꿈을 가지고 있으나 현재 경제적 어려움으로 학교 수업에 필요한 물품구입 조차 제대로 이루어지지 않습니다. 자녀가 공부를 하고 싶으나 뒷받침이 되어줄 수 없다는 것에 윤지 씨는 죄책감을 느끼며 자녀들 몰래 눈물을 흘리곤 합니다.

윤지 씨가 투병으로 근로활동을 하지 못하는 동안 윤지 씨네 가정이 경제적 안정을 찾을 수 있도록 지속적인 도움의 손길이 필요합니다.

필요한 도움

윤지 씨의 가정은 현재 월세, 공과금, 통신비 등이 미납되어 생활의 불안정을 겪고 있는 상태입니다. 생활의 안정을 찾을 수 있도록 경제적 지원이 필요합니다.

1순위 : 경제적 안정을 위한 결연후원금 지원

2순위 : 경제적 안정을 위한 후원물품(생필품, 식재료) 지원

도움을 주시는 방법

경제적 안정을 위한 정기적 결연후원 및 일시적 후원

✓ 부산은행 225-01-000900-1

(예금주: 해운대종합사회복지관)





한국해양진흥공사

부산광역시 해운대구 마린시티2로 38,
C1동 7층
☎051-717-0939



한국해양진흥공사
Korea Ocean Business Corporation



다울푸른도장

부산광역시 북구 효열로 39, 401호
☎051-362-1249



쿡1015 부산반여점

부산광역시 해운대구 선수촌로 122,
아시아선수촌아파트 103동 옆 상가
☎051-525-1015

